

# Analiza mitogenoma kunića u Republici Hrvatskoj

---

**Brtan, Romeo**

**Master's thesis / Diplomski rad**

**2022**

*Degree Grantor / Ustanova koja je dodijelila akademski / stručni stupanj:* **University of Zagreb, Faculty of Agriculture / Sveučilište u Zagrebu, Agronomski fakultet**

*Permanent link / Trajna poveznica:* <https://um.nsk.hr/um:nbn:hr:204:154872>

*Rights / Prava:* [In copyright](#)/[Zaštićeno autorskim pravom.](#)

*Download date / Datum preuzimanja:* **2025-01-28**



*Repository / Repozitorij:*

[Repository Faculty of Agriculture University of Zagreb](#)



**SVEUČILIŠTE U ZAGREBU  
AGRONOMSKI FAKULTET**

# **Analiza mitogenoma kunića u Republici Hrvatskoj**

**DIPLOMSKI RAD**

**Romeo Brtan**

Zagreb, lipanj, 2022.

**SVEUČILIŠTE U ZAGREBU  
AGRONOMSKI FAKULTET**

Diplomski studij:

Genetika i oplemenjivanje životinja

## **Analiza mitogenoma kunića u Republici Hrvatskoj**

DIPLOMSKI RAD

Romeo Brtan

Mentor:

Prof.dr.sc. Vlatka Čubrić Čurik

Zagreb, lipanj, 2022.

**SVEUČILIŠTE U ZAGREBU  
AGRONOMSKI FAKULTET**

**IZJAVA STUDENTA  
O AKADEMSKOJ ČESTITOSTI**

Ja, **Romeo Brtan**, JMBAG 0268031308, rođen 29.08.1997. u Zagrebu, izjavljujem da sam samostalno izradio diplomski rad pod naslovom:

**Analiza mitogenoma kunića u Republici Hrvatskoj**

Svojim potpisom jamčim:

- da sam jedina autorica/jedini autor ovoga diplomskog rada;
- da su svi korišteni izvori literature, kako objavljeni tako i neobjavljeni, adekvatno citirani ili parafrazirani, te popisani u literaturi na kraju rada;
- da ovaj diplomski rad ne sadrži dijelove radova predanih na Agronomskom fakultetu ili drugim ustanovama visokog obrazovanja radi završetka sveučilišnog ili stručnog studija;
- da je elektronička verzija ovoga diplomskog rada identična tiskanoj koju je odobrio mentor;
- da sam upoznata/upoznat s odredbama Etičkog kodeksa Sveučilišta u Zagrebu (Čl. 19).

U Zagrebu, dana \_\_\_\_\_

\_\_\_\_\_  
*Potpis studenta / studentice*

SVEUČILIŠTE U ZAGREBU  
AGRONOMSKI FAKULTET

IZVJEŠĆE

O OCJENI I OBRANI DIPLOMSKOG RADA

Diplomski rad studenta **Romeo Brtan**, JMBAG 0268031308, naslova

**Analiza mitogenoma kunića u Republici Hrvatskoj**

obranjen je i ocijenjen ocjenom \_\_\_\_\_, dana \_\_\_\_\_.

Povjerenstvo:

potpisi:

- |    |                                 |        |       |
|----|---------------------------------|--------|-------|
| 1. | Prof.dr.sc. Vlatka Čubrić Čurik | mentor | _____ |
| 2. | Doc.dr.sc. Vladimir Brajković   | član   | _____ |
| 3. | Prof.dr.sc. Ino Čurik           | član   | _____ |

## Zahvala

Najprije se želim zahvaliti dragome Bogu što mi je omogućio da izradim i napišem ovaj diplomski rad.

Od srca zahvaljujem svojoj mentorici prof. dr. sc. Vlatki Čubrić Čurik na pruženom povjerenju i prilici za izradu ovog diplomskog rada te pruženom znanju i korisnim savjetima kroz cijelo diplomsko obrazovanje.

Neizmjerne hvala doc. dr. sc. Vladimiru Brajkoviću na korisnim savjetima pri izradi ovog rada te na nesebičnoj pomoći kroz cijelu akademsku godinu.

Zahvaljujem svojem ocu i majci koji su me od početka pratili kroz izradu i pisanje ovog diplomskog rada s korisnim savjetima i neizmjernom podrškom.

Zahvaljujem cijeloj svojoj obitelji i djevojci na pruženoj podršci i ljubavi.

# SADRŽAJ

1. Uvod .....	1
2. Pregled literature .....	2
2.1. Kunić ( <i>Oryctolagus cuniculus</i> ) .....	2
2.2. Mitohondrij .....	5
2.2.1. Mitohondrijska DNA (mtDNA) .....	6
2.3. Filogenetika .....	7
2.3.1. Filogenetska stabla .....	8
2.3.2. Metode izrade filogenetskog stabla .....	9
3. Hipoteze i ciljevi istraživanja rada .....	12
4. Materijali i metode .....	13
4.1. Uzorkovanje - moderni uzorci .....	13
4.3. Analiza sirovih sekvenci (fastq formata do fasta) – programi Galaxy platforme, Ubuntu, Windows .....	15
4.4. Određivanje depth i breadth of coverage (Ubinutu) .....	16
4.5. Pretraga GenBank i izrada baze podataka .....	18
4.6. Analize varijabilnosti mitogenoma .....	20
4.6.1. Vizualizacija i analiza sekvenci u MEGA 7.0 programu .....	20
4.6.2. DNAsp program .....	21
4.6.3. PopArt .....	22
5. Rezultati i rasprava .....	23
5.1. P-distanca .....	23
5.2. Konzervativna, varijabilna, Parsim-informativna i singleton mjesta .....	25
5.3. Maximum Likelihood (ML) .....	26
5.4. Neighbor Joining (NJ) .....	30
5.5. Haplotipovi (DNAsp) .....	33
5.5. Median Joining mreža .....	36

6. Rasprava .....	39
7. Zaključak .....	40
8. Popis literature.....	41



## Sažetak

Diplomskog rada studenta **Romeo Brtan**, naslova

### ANALIZA MITOGENOMA KUNIĆA U REPUBLICI HRVATSKOJ

U Republici Hrvatskoj genetička varijabilnost divljeg kunića (*Oryctolagus cuniculus*) do sada je analizirana samo putem kontrolne regije mitogenoma na recentnim jedinkama. U ovom radu prikazuje se po prvi puta odrađena analiza cijelih mitogenoma divljeg kunića. Set modernih i povijesnih cijelih mitogenoma sastoji se od 44 fasta sekvenci, dok se kod analize kontrolne regije postojeći set proširio na 123 fasta sekvenci. Koristeći bioinformatičke alate kao što su (MEGA 7.0, PopArt i DNAsp) pristupilo se analizi navedenih setova. Izračunate p-distance između grupa mitogenoma i njegove kontrolne regije ukazuju na vrlo malu nukleotidnu razliku, osim grupe jedinki iz područja južne Španjolske, što je u kasnijoj analizi pokazalo jasno odvajanje A i B mitohondrijske linije, gdje su se jedinke iz područja Hrvatske jasno svrstale u B liniju. Ukupno 44 korištene jedinke pružile su 15 haplotipova, dok su 123 jedinke pružile 11 haplotipova. Uspješno su se konstruirala filogenetska stabla i mreže (Maximum Likelihood Tree, Neighbor Joining Tree i Median Joining Network) kojima se prikazalo značajnost i informativnost mitogenoma u odnosu na druga znanstvena istraživanja na tom području.

**Ključne riječi:** Divlji kunić, mitogenom, kontrolna regija, p-distanca, haplotipovi, filogenetsko stablo.

## Summary

Of the master's thesis – student **Romeo Brtan**, entitled

### ANALYSIS OF RABBIT MITOGENOME IN THE REPUBLIC OF CROATIA

In the Republic of Croatia, genetic variability of wild rabbits (*Oryctolagus cuniculus*) has been previously analyzed only on the basis of the control region of mitogenomes in recent individuals. In this work, for the first time, an analysis of whole mitogenomes of wild rabbits is presented. The set of modern and historical mitogenomes consists of 44 fasta sequences, while in the analysis of the control region, the existing set was expanded to 123 fasta sequences. Bioinformatics tools such as (MEGA 7.0, PopArt and DNAsp) were used to approach the analysis of the above sets. The calculated p-differences between the mitogenome group and their control region indicate a very small nucleotide difference, with the exception of the group of individuals from southern Spain, which showed a clear separation of A and B mitochondrial lineages in a later analysis, with individuals from Croatia clearly assigned to the B lineage. In total, 44 individuals yielded 15 haplotypes, whereas 123 individuals yielded 11 haplotypes. Phylogenetic trees and networks (Maximum Likelihood Tree, Neighbor Joining Tree and Median Joining Network) were successfully constructed to demonstrate the importance and significance of mitogenomes in relation to other scientific research in the field.

**Keywords:** Wild rabbit, mitogenomes, control region, p-distance, haplotypes, phylogenetic tree.

## 1. Uvod

Divlji kunić (*Oryctolagus cuniculus*), koji se još naziva i europski, ili domaći kunić, jedina je vrsta u svom rodu koji je tijekom posljednjeg ledenog doba bio ograničen na području Iberijskog poluotoka, malim područjima Francuske i sjeverozapada Afrike. Njegovu današnju veliku rasprostranjenost omogućio je čovjek kroz povijest migracija. (Parker, 1990; Wilson and Reeder, 1993; Tislerics, 2000). Njegova preferirana staništa su suha područja blizu razine mora s mekim, pjeskovitim tlom, radi lakšega kopanja. Osobito u području srednje Europe, *O. cuniculus* naučio se na suživot s ljudima, gradeći svoje domove u parkovima i grobljima. Širenje poljoprivrede kao i druge ljudske aktivnosti, često su ovoj populaciji pomagale da koloniziraju nova područja (Parker, 1990; Tislerics, 2000).

Genetička varijabilnost pruža nam neiscrpan izvor razlika između i unutar različitih populacija. Analiza mitohondrijske DNA otvara velika vrata u studijama populacijske genetike i molekularne filogenetike. U prvim životinjskim studijama mitohondrijske DNA otkrivene su karakteristike koje ju uvelike čine idealnim genetičkim markerom (Awise 2004; Ladoukakis i Zouros 2017). Njezina najveća specifičnost je direktno nasljeđivanje po majci i odsutnost rekombinacije, što pruža značajna svojstva u rekonstrukciji filogenetske povijesti. (Ladoukakis i Zouros 2017).

Razvojem tehnologije sekvenciranja nove generacije (*engl. next generation sequencing, NGS*) omogućio se značajni napredak u brzini i efikasnosti sekvenciranja cijelog genoma, pružajući prostor za veliki napredak područja molekularne biologije te podlogu za izradu baze sekvenci ovoga rada.

U ovom istraživačkom diplomskom radu prikazuje se analiza varijabilnosti cijelih mitogenoma divljih kunića iz područja Republike Hrvatske uključujući moderne i povijesne uzorke te uzorke javno dostupnih divljih kunića iz drugih zemalja. Pregledom literature prolaze se glavni pojmovi u ovome radu, objašnjeni su ciljevi istraživanja te se korištenjem dostupnih programa pristupilo analizi polimorfizama cijelog mitogenoma i njezine kontrolne regije (*eng. d-loop*) te izgradnji filogenetskih stabala kroz različite metode.

## 2. Pregled literature

### 2.1. Kunić (*Oryctolagus cuniculus*)

Europski kunić (*Oryctolagus cuniculus*) jedini je predstavnik svog roda i pripada redu dvojezubaca (*Lagomorpha*). Dvije su poznate podvrste *O. cuniculus cuniculus* i *O. cuniculus algirus* koje koegzistiraju u prirodnim uvjetima. (Ferrand 2008; Ferreria, 2012.)

*Oryctolagus cuniculus cuniculus* koji su prisutni u Francuskoj i na većini područja gdje su introducirani posredstvom čovjeka i *O. c. algirus* koji zauzima Pirenejski poluotok, sjevernu Afriku, Sredozemlje i portugalske atlantske otoke (usp. Ellerman & Morrison-Scott, 1951; Saint-Girons, 1973; Wilson & Reeder, 1992; Branco i sur. 2000).

Prema Fox-u (1994.) divlji kunić vjerojatno je evoluirao na Pirinejskom poluotoku i proširio se na druge dijelove Mediterana. Ovu tezu potkrijepilo je istraživanje fosila kunića koje se dalje navodi u tekstu.

Rod *Oryctolagus*, koji je danas rasprostranjen diljem svijeta, pojavljuje se kao najstariji fosil u odnosu na postojeće rodove porodice *Leporidae*. Prva vrsta iz roda *Oryctolagus* je *O. laynensis* koja je zabilježena u srednjem pleistocenu prije oko 3,5 milijuna godina u području sjeveroistočne, južne i središnje Španjolske i jugoistočne Francuske, povezan sa sušnom, toplom florom tipa savane (Slika 1.) (Lopez-Martinez, 2008).

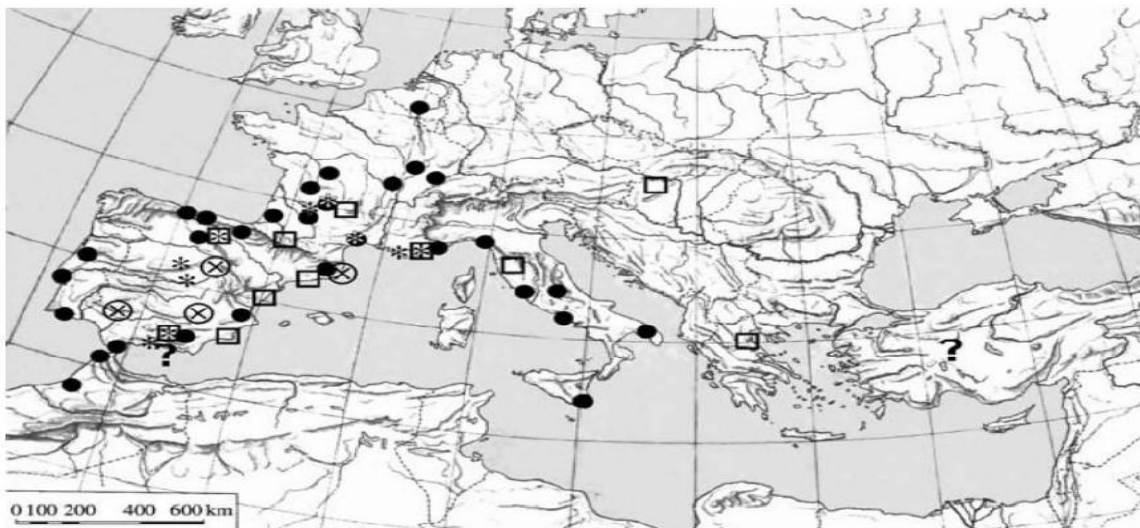

Slika 1. Karta fosilnih nalaza *Oryctolagus*- prekriveni krugovi označuju *O. laynensis* (srednji-kasni pliocen 3,5-2 Ma), kvadrati označuju *O. lacosti* i *O. sp* (kasni pliocen- rani pleistocen 2,5-0,8 Ma), zvjezdice označuju *O. lacosti*, *O. cuniculus* i *O. burgi*, (srednji pleistocen 0,8-0,1 Ma), crne točkice prikazuju *O. cuniculus*, gornji pleistocen (0.1-0.01 Ma)

Izvor: Lopez-Martinez, N. (2008). The Lagomorph Fossil Record and the Origin of the European Rabbit. — In: Alves, P. et al. (eds), Lagomorph Biology. Springer Berlin Heidelberg, pp. 27-46.

Linija A (Branco i sur., 2000) pronađena je na jugozapadu Pirinejskog poluotoka i linija B u ostatku Europe (uključujući sjevernu Španjolsku) te također kod domaćih pasmina (Slika 2.). Jasna podjela na dvije skupine bila je također pronađena kada su proučavani nuklearni geni (van der Loo i sur., 1991, 1999; Ferrand, 1995; Branco i sur.,2000), sa zemljopisnom distribucijom koja se uvelike poklapa s onom u dvije mitohondrijske linije A i B.

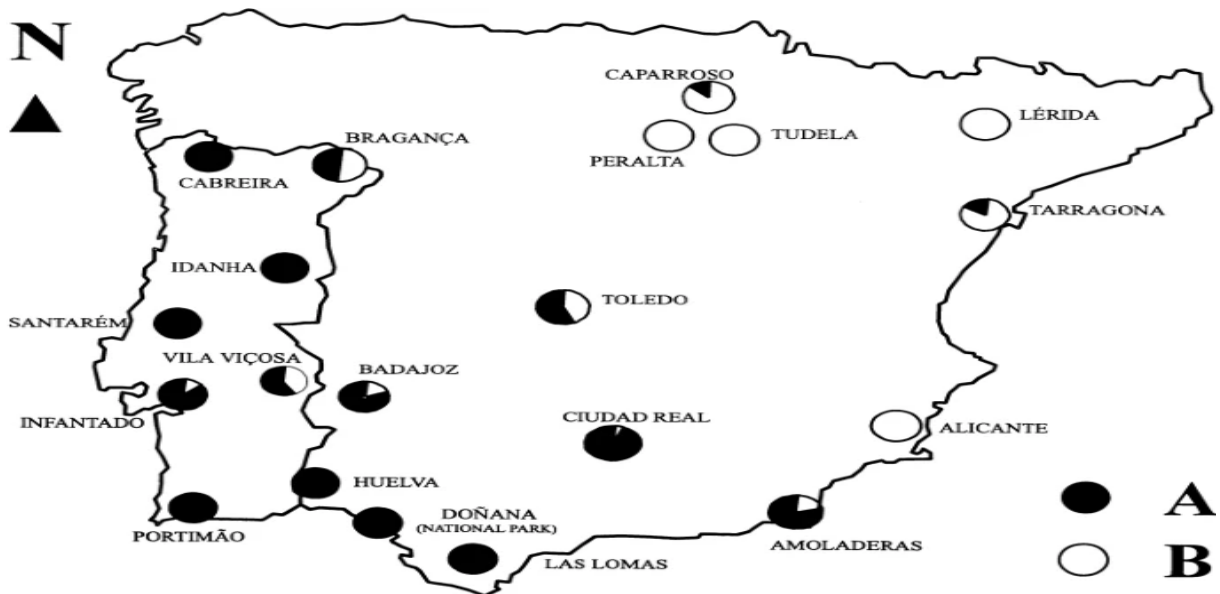

Slika 2. Prikaz geografske distribucije mitohondrijske linije A (crni kružić) i B (bijeli kružić) na Pirinejskom poluotoku

Izvor: <https://www.nature.com/articles/6887560>

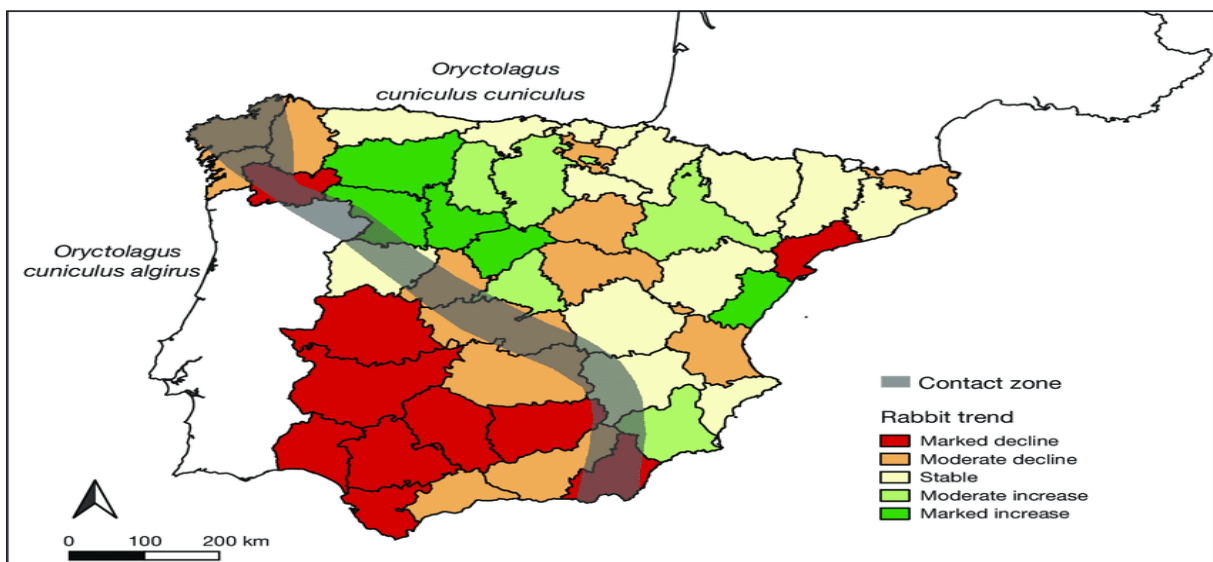

Slika 3. Prikaz distribucije dvije podvrste i njihova kontakt zona

Izvor: [https://www.researchgate.net/figure/Iberian-Peninsula-showing-the-currentdistribution-of-Oryctolagus-cuniculus-algerus-O\\_fig1\\_34290764](https://www.researchgate.net/figure/Iberian-Peninsula-showing-the-currentdistribution-of-Oryctolagus-cuniculus-algerus-O_fig1_34290764)

Prema (Geraldes i sur. 2008, Vaquerizas i sur. 2020) podvrste su alopatrijske, odvojeni su samo uskom kontaktnom zonom gdje obje podvrste koegzistiraju (Slika 3.).

Rasprostranjenost diljem svijeta omogućena je čovjekovim djelovanjem, gdje od njegove prvobitne ograničenosti samo na području Pirinejskog poluotoka, kunić je proširen na više od 800 svjetskih otoka i 6 kontinenata (Slika 4.). (Flux, J. E.C. i Fullagar, P. J., 1992.).

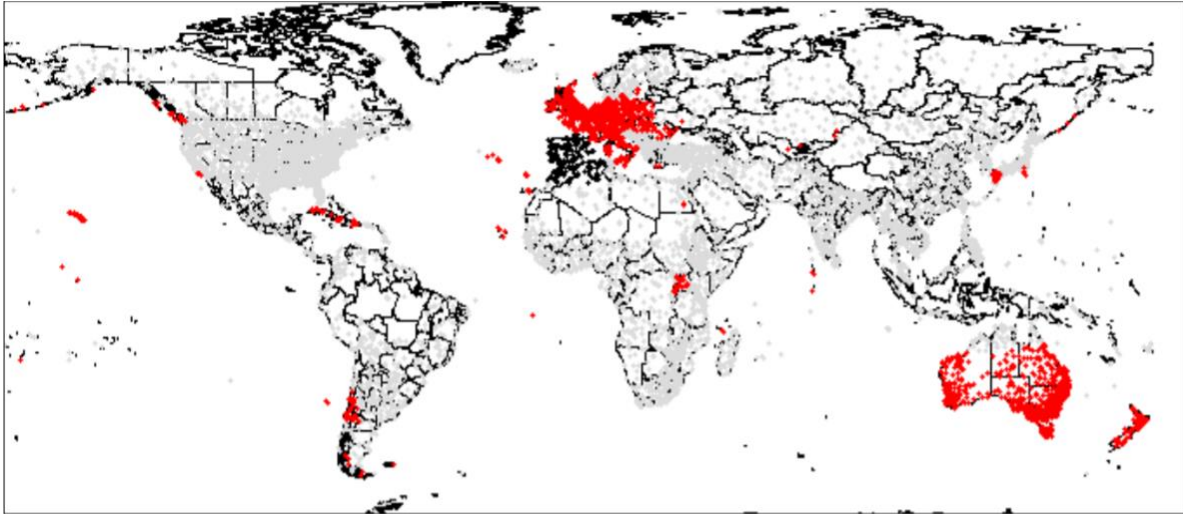

Slika 4. Karta rasprostranjenosti Europskog kunića u svijetu (crvene točkice-introductory; crne točkice-izvorni)

Izvor: [http://issg.org/database/species/reference\\_files/ausriskassessments/orycun.pdf](http://issg.org/database/species/reference_files/ausriskassessments/orycun.pdf)

U Hrvatskoj ne postoji službena evidencija populacije divljih kunića, ali je poznato da su introducirani na određene jadranske otoke kao što su: Pag, Rab, Brijuni, Lavdara, Iž, Cres, Lošinj, Levrnaka (Long, 2003.)

U Hrvatskoj enciklopediji o kuniću se navodi slijedeće: „kunić, sisavac iz por. zečeva (*Leporidae*). Domaći kunić potječe od divljega kunića (*Oryctolagus cuniculus*), pripitomljenog i uzgojenog u zemljama oko Sredozemnog mora (→ dvojezupci) (Slika 5). Zbog velike i brze sposobnosti razmnožavanja, populacija kunića u prirodi vrlo brzo raste, pa su u nekim zemljama (npr. u Australiji), zbog uništavanja usjeva te lokalne flore, a time i faune, postali velika opasnost za poljoprivrednu proizvodnju.“<sup>1</sup>

<sup>1</sup> <https://www.enciklopedija.hr/Natuknica.aspx?ID=34643> – pristup 16.02.2022.



Slika 5. Divlji kunić (*Oryctolagus cuniculus*) – (engl. *European rabbit, Brown rabbit*)

Izvor: <https://www.lovac.info/lov-divljac-hrvatska/divljac-lov-zivotinja-divljaci/3195-divlji-kunic-oryctolagus-cuniculus.html>

## 2.2. Mitohondrij

Mitohondrij je temeljna eukariotska organela. Njegova najbolje proučena funkcija je proizvodnja energije putem oksidativne fosforilacije - aerobne razgradnje organskih molekula koje formiraju ATP (Adenozin trifosfat). Građen je od glatke vanjske i unutarnje membrane koja se sastoji od jako zavijenih, poprečnih nabora, nazvanih kriste (Slika 6.) (Cameron 2014.). Mitohondrij, zajedno sa plastidima u biljkama, jedine su citoplazmatske organele, koje nose genetske elemente (Ladoukakis i Zouros, 2017.) Unutar ovih subcelularnih organela jest genom, odvojen od nuklearnog kromatina, koji se vrlo često naziva mitohondrijska DNA (mtDNA) koja se koristi u studijama molekularne filogenetike (Moritz i sur., 1987; Borre 1999.).

### MITOHONDRIJ

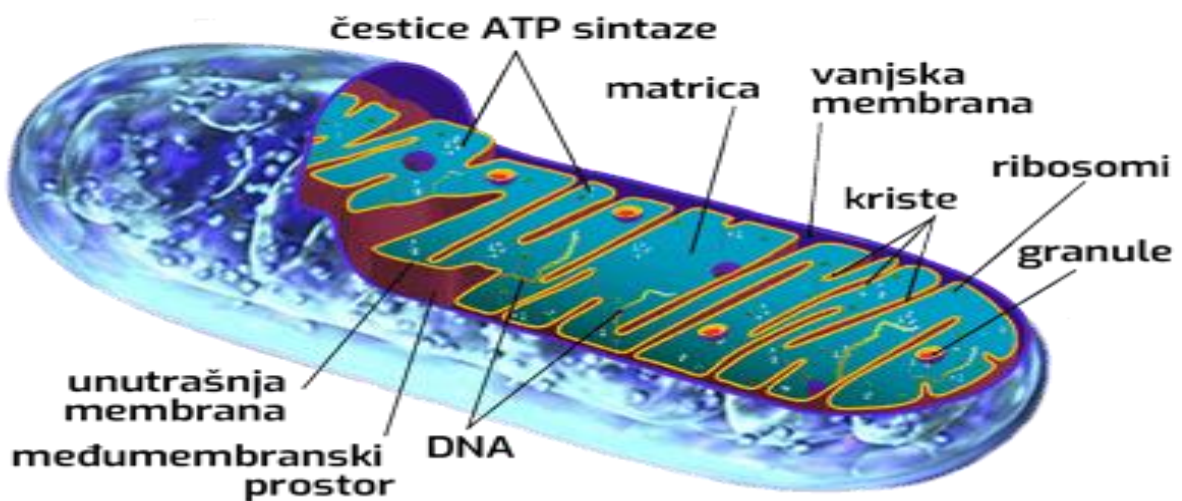

Slika 6. Prikaz građe mitohondrija

Izvor: <https://carnomed-adria.hr>



## 2.2.1. Mitohondrijska DNA (mtDNA)

Životinjske mitohondrijske DNA molekule kreću se u rasponu od 15 do 20 kb (Boyce i sur., 1989). Kod većine životinja mitohondrijska DNA je kratka, kružna molekula koja sadrži 13 kodirajućih gena, od kojih su svi uključeni u proces oksidativne fosforilacije (Slika 7.) (Lang i sur., 1999; Lane i Martin, 2010; Ladoukakis i Zouros, 2017.). Također sadrži 2 rRNA i 22 ili 23 tRNA gena koji su dio translacijskog mehanizma mitohondrija. Nekodirajuća područja unutar mtDNA su malobrojna i kratka, osim regije koja sadrži regulatorne elemente za replikaciju i transkripciju. Ova regija poznata je kao velika nekodirajuća regija (D-loop) i njezina duljina i položaj unutar molekule variraju među vrstama. Prevladavajući je stav da se mtDNA prenosi putem majke, te sadrži veću stopu mutacija u odnosu na nuklearni genom. Mitohondrijska mtDNA izrazito je varijabilni genom, možda i varijabilniji od nuklearnog genoma, ta varijabilnost nije iznenađujuća, obzirom na 2 milijarde godina evolucije mtDNA.

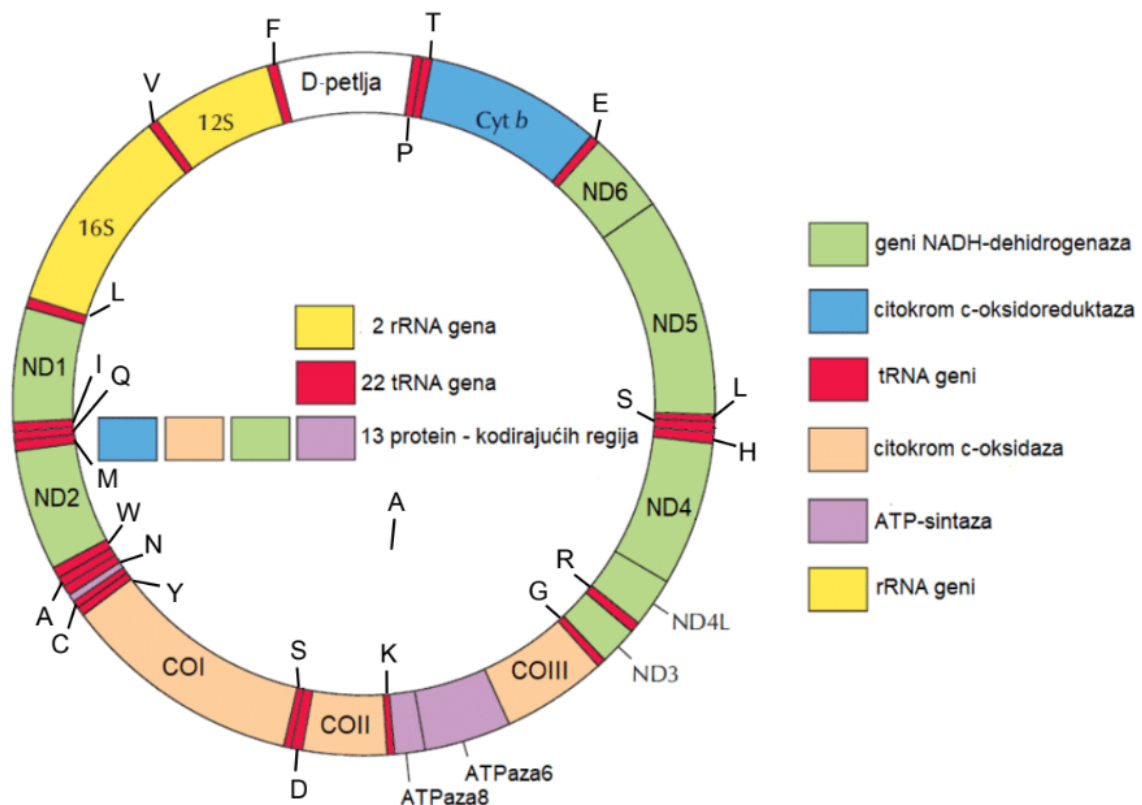

Slika 7. Dijelovi mitohondrijske DNA (mitogenom)

Izvor: Vladimir Brajković (2019). Utjecaj mitogenoma na svojstva mliječnosti goveda, University of Zagreb, Faculty of Agriculture / Sveučilište u Zagrebu, Agronomski fakultet, <https://repozitorij.agr.unizg.hr/islandora/object/agr:1290>

Jedan od glavnih razloga zašto je mtDNA korisna u populacijskoj genetici je brzina s kojom evoluirala (Pamilo i Nei, 1988; Birky, 1991; De Salle i sur., 2017). Prema ovoj teoriji populacijske genetike mtDNA trebala bi evoluirati četiri puta brže od prosječnog nuklearnog



gena, stoga se može koristiti za praćenje divergencije između jedinki i unutar vrsta. Ovaj molekularni biljeg u različitim studijama granica populacija i vrsta započeo je John Avise izradom nekoliko temeljnih radova ranih 1980-ih i popularizacijom pojma “filogeografija“ (De Salle i sur., 2017).

Studije populacijske mtDNA životinja usredotočile su se na filogeografske obrasce korištenjem metoda građenja stabala, kroz takav pristup polimorfizmi se koriste kao znakovi za konstruiranje dijagrama odnosa pojedinaca u populacijama. Pojavom NGS tehnologije, moglo se posumnjati da će mtDNA dobiti svoju zamjenu. Međutim istraživanje (Garrick i sur. 2015; De Salle i sur., 2017) je pokazalo stalno povećanje SNP-ova, još jedna značajka ovog istraživanja ukazala je da mtDNA i dalje predstavlja važnu komponentu filogeografskih podataka, u kombinaciji ili u usporedbi s nukleusnim markerima (De Salle i sur., 2017).

Usprkos uspješnoj primjeni mtDNA u filogenetici životinja pojavilo se nekoliko problema koji ukazuju na njegovu neselektivnu upotrebu. U prošlosti je posebno teško bilo otkriti prisutnost nuklearnih mitohondrijalnih pseudogena (*engl. Numts*). Oni nastaju translokacijom mitohondrijske sekvence iz mitohondrijskog genoma u nuklearni genom, kada se integriraju one slobodno akumuliraju mutacije. Numt amplifikacije uz ciljna područja mtDNA sekvence mogu uvelike zbuniti genetičke i filogenetske analize populacija. Uvijek treba imati na umu da korištenje mtDNA u filogenetici slijedi majčinsko nasljeđivanje. Ukoliko se evolucijska povijest ne podudara s maternalnom poviješću, filogenija organizma iz mtDNA biti će pristrana. (De Salle i sur., 2017).

Mitohondrijska DNA igra važnu ulogu u području evolucijske biologije. Njezino jedinstveno nasljeđivanje putem majčinske linije omogućava izradu važnih populacijskih, filogenetičkih i filogeografskih studija koje su važni čimbenici za shvaćanje povijesnog konteksta migracija i evolucije.

### **2.3. Filogenetika**

Pojam filogenetike (Haber i Velasco, 2021.) najbolje se može opisati kao znanost koja proučava evolucijsku povijest, odnos između pojedinaca, skupine organizama (populacija ili vrsta) ili drugih bioloških entiteta kao što su geni.

Važno je za spomenuti (Bear i sur., 2016.) da je riječ za određivanje evolucijske povijesti vrste ili skupine vrsta - filogenetika, a pretpostavljena evolucijska povijest i odnosi vrste ili skupine vrsta - filogenija.

U posljednjim godinama bilježi se integracija filogenetike u različita područja biologije. Prve i najočitije veze mogu se uvidjeti u evolucijskoj biologiji (molekularna evolucija, razvojna biologija i povijesna biogeografija). Uspostavljene su i važne poveznice u daljnjim područjima kao što je socijalna ekologija i medicina (Webb i sur., 2002; Rambaut i sur. 2004; Edwards i sur., 2007).

(Yang i Rannala 2012.) navode kako prije pojave tehnologije sekvenciranja DNA, filogenetska stabla korištena su gotovo isključivo za opis odnosa među vrstama u sistematici i taksonomiji. U novije vrijeme molekularna filogenetika postala je nezamjenjiv alat za usporedbu genoma. Koristi se za klasifikaciju metagenomskih sekvenci (Brady i Salzberg 2011.), identifikaciju gena, regulatornih elemenata i nekodirajućih RNA u novo sekvenciranim genomima (Kellis i sur. 2003; Pedersen i sur. 2006; Lindbald-Toh i sur. 2011.), interpretaciju novih i arheoloških genoma (Green i sur. 2010; Gronau i sur. 2011; Li i Durbin 2011.) te za rekonstrukciju genoma predaka (Paten i sur. 2008; Ma, 2011).

### 2.3.1. Filogenetska stabla

Za određivanje evolucijskih odnosa između dvije (ili više) skupina organizama potrebna je konstrukcija filogenetskih stabala, koje možemo definirati kao hipotetske rekonstrukcije evolucijske povijesti. Prikazuju nizove postojećih organizama na vrhovima grana stabla, a točke grana iznad korijena stabla prikazuju zajedničkog pretka još poznatije kao najnoviji zajednički predak (*MRCA- most recent common ancestor eng.*) (Slika 8.) (Bear i sur. 2016).

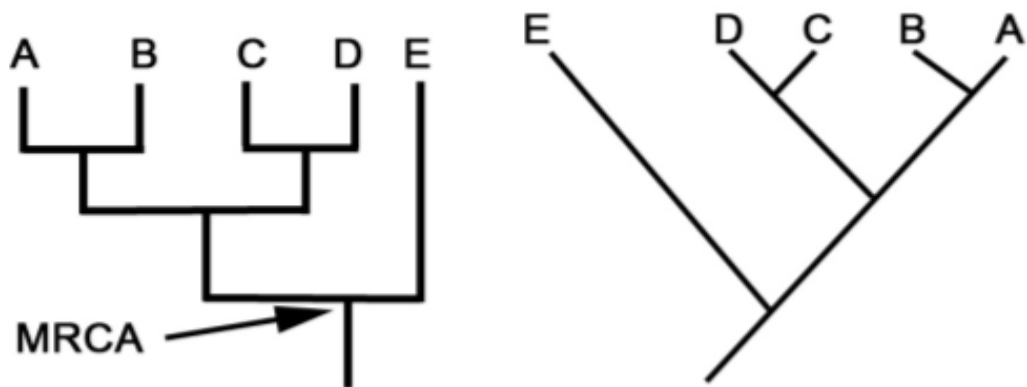

Slika 8. Prikaz jednostavnog filogenetskog stabla

Izvor: <https://newprairiepress.org/textbooks/1/>

Informacije koje pruža filogenetsko stablo mogu se koristiti za proučavanje mnogih aspekata evolucije, što nam zauzvrat pruža razumijevanje podrijetla organizama, mjesta u biosferi i na koji način se može danas zaštititi biosfera (McLennan 2010).

“Drvo života“, (Phylogenetic Trees 2021.) kako se ponekad naziva, može se konstruirati za ilustraciju kada su različiti organizmi evoluirali i da se prikažu odnosi među različitim organizmima. Za razliku od taksonomskog klasifikacijskog dijagrama, filogenetsko stablo može se čitati kao karta evolucijske povijesti. Mnoga filogenetska stabla imaju jednu lozu u osnovi koja predstavlja zajedničkog pretka. Znanstvenici takva stabla nazivaju 'ukorijenjenim', što znači da postoji jedna loza predaka na koju se odnose svi organizmi. Druga vrsta su neukorijenjena stabla koja ne pokazuju zajedničkog pretka, ali pokazuju odnose između vrsta (Slika 9.).

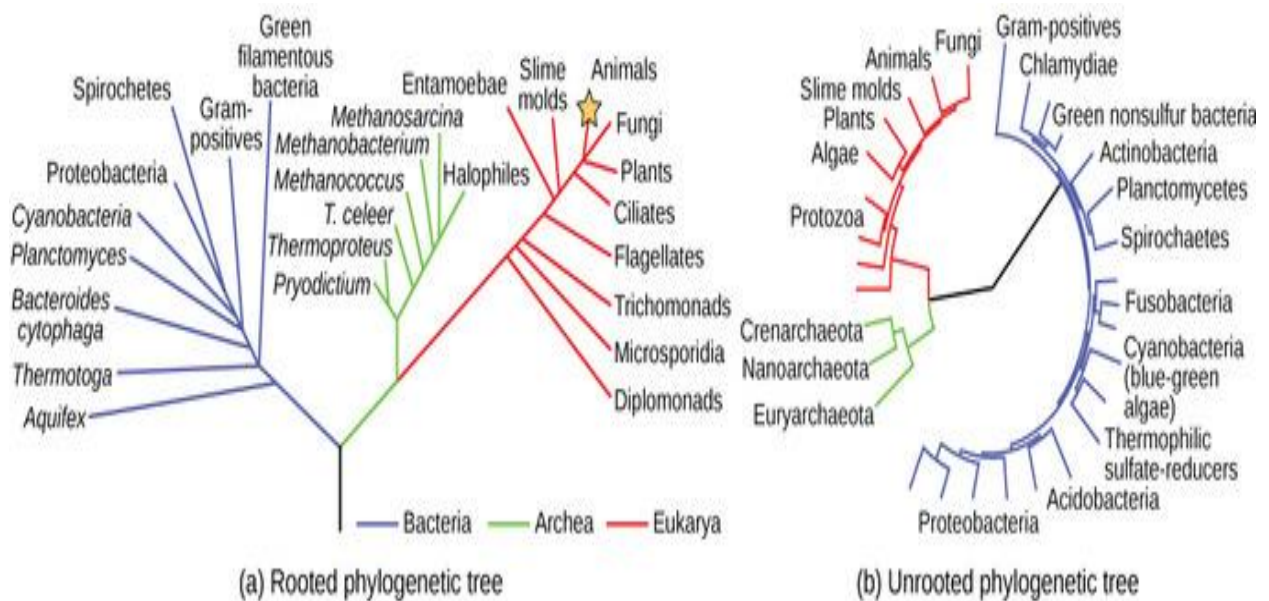

Slika 9. Prikaz ukorijenjenog i neukorijenjenog filogenetičkog stabla

Izvor: [https://bio.libretexts.org/Bookshelves/Introductory\\_and\\_General\\_Biology/Book%3A\\_General\\_Biology\\_\(Boundless\)/20%3A\\_Phylogenies\\_and\\_the\\_History\\_of\\_Life/20.1%3A\\_Organizing\\_Life\\_on\\_Earth/20.1A%3A\\_Phylogenetic\\_Tree](https://bio.libretexts.org/Bookshelves/Introductory_and_General_Biology/Book%3A_General_Biology_(Boundless)/20%3A_Phylogenies_and_the_History_of_Life/20.1%3A_Organizing_Life_on_Earth/20.1A%3A_Phylogenetic_Tree)

### 2.3.2. Metode izrade filogenetskog stabla

Najčešće korištene metode izrade filogenetičkih stabala mogu se podijeliti u dvije glavne kategorije: fenetske metode temeljene na udaljenostima i kaldističke metode temeljene na znakovima (osobinama)(Yan Li).

Najviše korištene metode temeljene na udaljenostima su: *Unweighted Pair Group Method with Arithmetic Mean* (UPGMA) i *Neighbor Joining* (NJ). Postoje još *Weighted Neighbor-Joining* (Weighbor), *Fitch-Margoliash* (FM) i *Minimum Evolution* metode (Andreas i sur. 2001; Yan Li).

#### *Unweighted Pair Group Method with Arithmetic Mean* (UPGMA)

Ova metoda slijedi određeni postupak grupiranja, gdje u početku pretpostavljamo da je svaka vrsta zasebna skupina, nakon toga spajamo dva najbliža klastera gdje ponovo izračunavamo udaljenost zajedničkog para i uzimamo u obzir prosjek, te ponavljamo taj

postupak dok se ne povežu u jedan klaster. Ova metoda je jednostavna i široko se koristi u literaturi. Međutim, daje loše rezultate u većini slučajeva kada gore navedene pretpostavke nisu ispunjene (Yan Li).

#### *Neighbor Joining (NJ)*

NJ metoda je relativno brza i općenito daje bolje rezultate od UPGMA metode. Počinje neriješenim stablom poput zvijezde. Svaki par ocjenjuje se za spajanje i izračunava se zbroj duljine svih grana rezultantnog stabla. Par koji daje najmanji zbroj smatra se najbližim susjedom i nakon toga se spaja, nova grana je umetnuta između njih i ostatka stabla i duljina grane je preračunata. Ovaj postupak se ponavlja sve dok ne bude prisutan samo jedan završetak (stablo). Završni rezultat je jedno stablo i zanemarivanje drugih mogućih stabala. Budući da su pogreške u procjenama udaljenosti eksponencijalno veće za veće udaljenosti, pod nekim uvjetima, ova metoda će dati pristrano stablo (Li i Graur 1991; Yan Li).

Metode temeljene na udaljenosti su brže i manje računalno intenzivne od metoda temeljenih na znakovima, ali stvarni znakovi se odbacuju nakon što se izvede matrica udaljenosti, s druge strane, metode temeljene na znakovima koriste sve poznate evolucijske informacije kako bih se odredila povezanost s najvjerojatnijim predakom. Ovdje će se objasniti nekoliko najviše korištenih metoda (Yan Li).

#### *Maximum parsimony (MP)*

Najvažniji kriterij MP metode jest najjednostavnije objašnjenje podataka jer zahtijeva najmanje nagađanja. Prema ovom kriteriju, MP stablo je ono s najmanje zamjene/evolucijske promjene za sve sekvence koje potječu od zajedničkog pretka. Za svako mjesto u poravnanju procjenjuju se sva moguća stabla i ocjenjuju na temelju broja evolucijskih promjena potrebnih za proizvodnju promatranih promjena sekvence. Najbolje stablo je ono koje je minimiziralo ukupan broj mutacija na svim mjestima. Ova metoda daje malo informacija o duljina grana i jako pati od privlačenja dugih grana, odnosno duge grane su postale umjetno povezane zbog nakupljanja nehomogenih sličnosti, iako uopće nisu filogenetski srodne. MP daje više od jednog stabla s istim rezultatom (Yan Li).

#### *Maximum Likelihood (ML)*

ML metoda kao i MP metoda koristi svaku poziciju u poravnanju i procjenjuje sva moguća stabla. Izračunava vjerojatnost za svako stablo i traži ono s najvećom vjerojatnošću. Za dobiveno stablo na svakome mjestu vjerojatnost je determinirana sa procjenom vjerojatnosti da je određeni evolucijski model generirao promatrane podatke. Vjerojatnost za svaku stranicu zatim se pomnoži kako bi se osigurala vjerojatnost za svako stablo. ML metoda je najsporija i računski najintenzivnija metoda, međutim čini se kako daje najbolje rezultate i najinformativnije stablo (Yan Li).

#### *Bayesian metoda zaključivanja (Bayesian inference method)*

Bayesian zaključivanje jest opća metodologija statističkog zaključivanja (Yang i Rannala, 2012.). Razlikuje se od ML metode jer parametre u modelu smatra slučajnim varijablama sa statističkim distribucijama, dok u ML metodi oni su nepoznate fiksne konstante.

Prije analize parametara dodaje im se apriorna distribucija, koja je kombinirana s parametrima (ili vjerojatnošću) za generiranje krajnje (*a posteriori*) distribucije. Svi zaključci koje se odnose na uključene parametre baziraju se na krajnjoj (*a posteriori*) distribuciji. U posljednja dva desetljeća *Bayesian* zaključivanje steklo je popularnost zahvaljujući napretku u računalnim metodama, posebno Markov lanac Monte Carlo algoritmima (*eng. Markov chain Monte Carlo algorithms, MCMC*).

### 3. Hipoteze i ciljevi istraživanja rada

Genetička varijabilnost divljih kunića u Republici Hrvatskoj do sada je analizirana samo putem d-loop regije mitogenoma i to na recentnim jedinkama. U svrhu potpunije informacije, u ovom radu bit će prikazana varijabilnost cijelog mitogenoma, kao molekularnog markera, kako bi što bolje okarakterizirali kuniće naših prostora.

Ciljevi istraživanja:

- NGS analiza cijelog mitogenoma
- Analiza varijabilnosti recentnih i povijesnih *O. cuniculusa* koji nastanjuje Republiku Hrvatsku
- Usporediti varijabilnost cijelog mitogenoma divljeg kunića s područja RH s divljim kunićima dostupnim iz drugih zemalja

## 4. Materijali i metode

### 4.1. Uzorkovanje - moderni uzorci

Podaci uzoraka divljeg kunića preuzeti su od strane mentorice koji sadrže 38 fasta sekvenci mitogenoma ( 13 u Trsteniku, 12 na otoku Dolinu, 9 na Dugom otoku, 2 sekvence koje pripadaju mađarskoj *pannon white* pasmini te dvije povijesne sekvence kunića starosti 208 i 147 godina iz špilje Vindija). Uz navedne fasta sekvence u Tablici 1. dodane su još četiri sekvence iz javno dostupnih izvora uz referentu sekvencu zeca koji čini *out* grupu. Set cijelih mitogenoma sastoji se od 44 fasta sekvence prikazanih u Tablici 1.

Tablica 1. Popis korištenih fasta sekvenci mitogenoma

Fasta-ime	Pristupni broj	Pasmina	Država
NC_001913/Ocu_0	NC_001913		
PW175/Ocu/HUN_0	PW175	Pannon_white	Hungary
PW193/Ocu/HUN_0	PW193	Pannon_white	Hungary
Ocu/HRV(VI6B)_208			Croatia
Ocu/HRV(VI7B)_147			Croatia
RCO17/Ocu/HRV(Tr)_0	RCO 17		Croatia
RCO18/Ocu/HRV(Tr)_0	RCO 18		Croatia
RCO19/Ocu/HRV(Tr)_0	RCO 19		Croatia
RCO20/Ocu/HRV(Tr)_0	RCO 20		Croatia
RCO21/Ocu/HRV(Tr)_0	RCO 21		Croatia
RCO22/Ocu/HRV(Tr)_0	RCO 22		Croatia
RCO23/Ocu/HRV(Tr)_0	RCO 23		Croatia
RCO25/Ocu/HRV(Tr)_0	RCO 25		Croatia
RCO26/Ocu/HRV(Tr)_0	RCO 26		Croatia
RCO27/Ocu/HRV(Tr)_0	RCO 27		Croatia
RCO28/Ocu/HRV(Tr)_0	RCO 28		Croatia
RCO32/Ocu/HRV(Tr)_0	RCO 32		Croatia
RCO33/Ocu/HRV(Tr)_0	RCO 33		Croatia
RCO34/Ocu/HRV(OD)_0	RCO 34		Croatia
RCO35/Ocu/HRV(OD)_0	RCO 35		Croatia
RCO36/Ocu/HRV(OD)_0	RCO 36		Croatia
RCO37/Ocu/HRV(OD)_0	RCO 37		Croatia
RCO38/Ocu/HRV(OD)_0	RCO 38		Croatia
RCO39/Ocu/HRV(OD)_0	RCO 39		Croatia
RCO40/Ocu/HRV(OD)_0	RCO 40		Croatia
RCO41/Ocu/HRV(OD)_0	RCO 41		Croatia
RCO42/Ocu/HRV(OD)_0	RCO 42		Croatia
RCO43/Ocu/HRV(OD)_0	RCO 43		Croatia
RCO44/Ocu/HRV(OD)_0	RCO 44		Croatia
RCO45/Ocu/HRV(OD)_0	RCO 45		Croatia

RCO47/Ocu/HRV(DO)_0	RCO 47		Croatia
RCO48/Ocu/HRV(DO)_0	RCO 48		Croatia
RCO49/Ocu/HRV(DO)_0	RCO 49		Croatia
RCO50/Ocu/HRV(DO)_0	RCO 50		Croatia
RCO51/Ocu/HRV(DO)_0	RCO 51		Croatia
RCO52/Ocu/HRV(DO)_0	RCO 52		Croatia
RCO55/Ocu/HRV(DO)_0	RCO 55		Croatia
RCO56/Ocu/HRV(DO)_0	RCO 56		Croatia
RCO59/Ocu/HRV(DO)_0	RCO 59		Croatia
YW60/Ocu/CHN_0	MN296708	Yimeng_woll	China
CR61_Ocu/CHN_0	MN953621	Chuanbai_Rex	China
FY62_Ocu_CHN_0	MN518689	Fujian_yellow	China
NZW_Ocu_NWZ_0	MH985853	New_Zealand_white	New Z.
REF_Leu_001_0	NC_004028		

---



### 4.3. Analiza sirovih sekvenci (fastq formata do fasta) – programi Galaxy platforme, Ubuntu, Windows

Analiza sirovih sekvenci provela se koristeći programe Galaxy, Ubuntu i Windows prema (Brajković 2019) (Slika 10.).

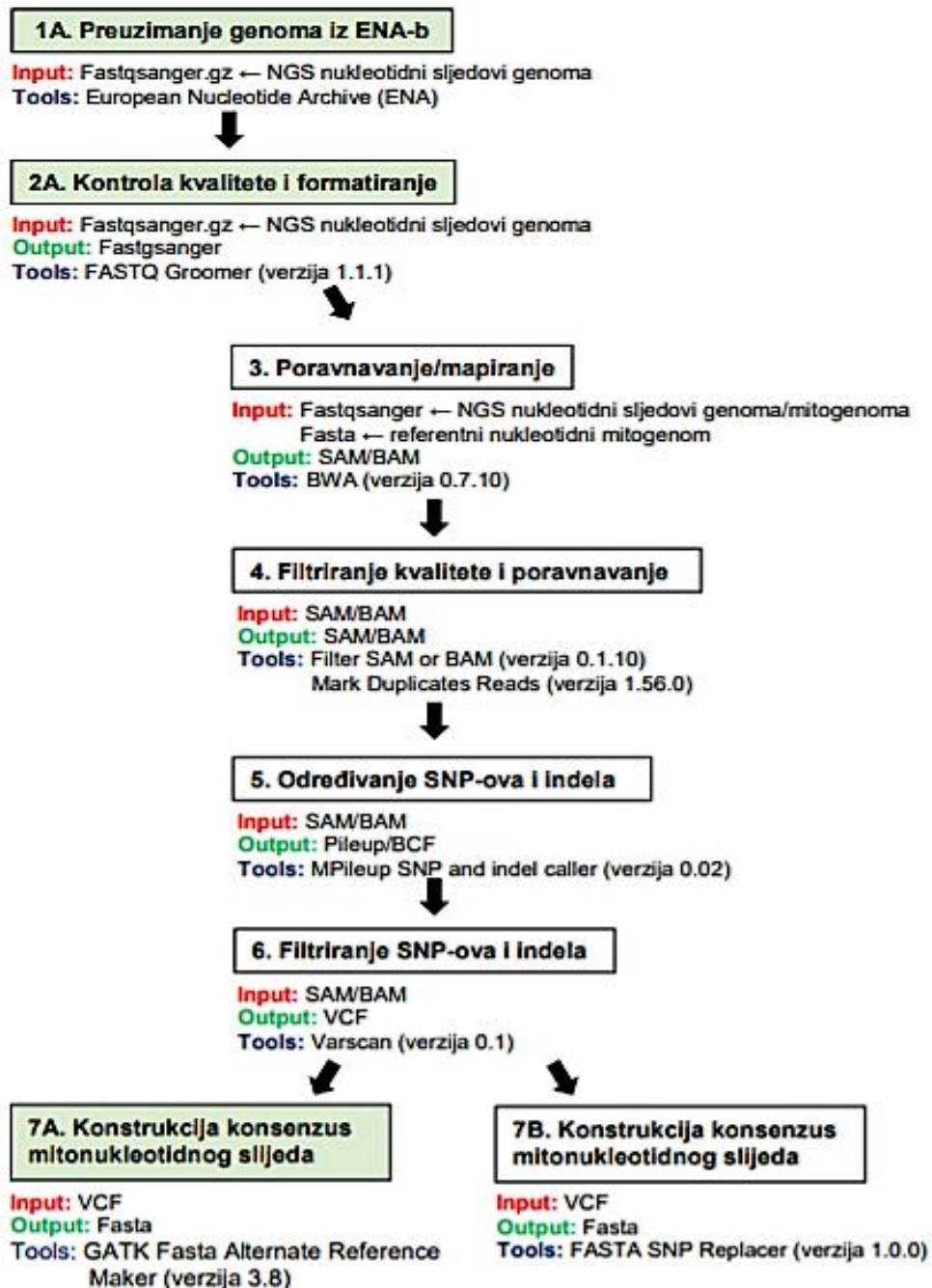

Slika 10. Prikazuje protokol za obradu sirovih fastqsanger podataka u cilju dobivanja konsenzus mitonukleotidnog slijeda u fasta formatu.

Izvor: Vladimir Brajković (2019). Utjecaj mitogenoma na svojstva mliječnosti goveda, University of Zagreb, Faculty of Agriculture / Sveučilište u Zagrebu, Agronomski fakultet, <https://repozitorij.agr.unizg.hr/islandora/object/agr:1290>

#### 4.4. Određivanje depth i breadth of coverage (Ubunutu)

Za potrebe izračuna prosječne dubine pokrivenosti i prosječne duljine pokrivenosti mitogenoma korišten je program BBmap na Linux (Ubuntu) operativnom sustavu. (Bushnell 2016). Vrijednosti duljine i dubine pokrivenosti prikazane su u Tablici 2. Prosječna duljina pokrivenosti mitogenoma kunića iznosi 1015,6972, dok je maksimalna vrijednost 1284,6971 a minimalna vrijednost 741,6760. Duljina pokrivenosti mitogenoma RCO56 iznosi 71% dok kod svih ostalih iznosi 100%. Dubinu pokrivenosti (*engl. depth of coverage*) možemo definirati prema (Brajković, 2019) kao prosječni broj očitavanja pojedinog nukleotida u rekonstruiranom genomu, dok duljinu pokrivenosti (*engl. breadth of coverage*) kao udio očitanih nukleotida referentnog genoma s određenom dubinom pokrivenosti.

Tablica 2. Vrijednosti duljine i dubine pokrivenosti (*engl. breath/depth of coverage*)

<b>Naziv sekvence</b>	<b>Dubina pokrivenosti</b>	<b>Dužina (bp)</b>	<b>Duljina pokrivenosti</b>
PW175	1086,2177	17245	100,0000%
PW193	866,7544	17245	100,0000%
RCO17	969,9179	17245	100,0000%
RCO18	1053,4743	17245	100,0000%
RCO19	963,3366	17245	100,0000%
RCO20	996,7031	17245	100,0000%
RCO21	932,6742	17245	100,0000%
RCO22	1110,7607	17245	100,0000%
RCO23	934,5534	17245	100,0000%
RCO25	889,2030	17245	100,0000%
RCO26	1112,5544	17245	100,0000%
RCO27	975,3229	17245	100,0000%
RCO28	1004,7657	17245	100,0000%
RCO32	1039,5208	17245	100,0000%
RCO33	1053,9402	17245	100,0000%
RCO35	1202,4405	17245	100,0000%
RCO36	1129,5606	17245	100,0000%
RCO37	1199,7675	17245	100,0000%
RCO38	1163,1381	17245	100,0000%
RCO39	889,4845	17245	100,0000%
RCO40	962,3232	17245	100,0000%
RCO41	1284,6971	17245	100,0000%
RCO42	968,6872	17245	100,0000%
RCO43	996,3161	17245	100,0000%
RCO44	1087,5345	17245	100,0000%
RCO45	893,1961	17245	100,0000%
RCO47	1036,8896	17245	100,0000%
RCO48	974,2048	17245	100,0000%
RCO49	951,1262	17245	100,0000%
RCO50	899,5758	17245	100,0000%
RCO51	1193,4873	17245	100,0000%
RCO52	741,6760	17245	100,0000%
RCO55	1163,3446	17245	100,0000%
RCO56	770,2011	17245	71,8469%
RCO59	1052,0515	17245	100,0000%

## 4.5. Pretraga GenBank i izrada baze podataka

Druge sekvence prikupljene su iz banke gene (*engl. Gene Bank, National Center for Biotechnology Information, NCBI*) koje čine ukupan set od 123 sekvence divljih i domesticiranih kunića, iz područja Europe (Mađarske, Španjolske, Francuske, Belgije, Njemačke), Australije, Kine i Egipta prikazanih u Tablici 3.

Tablica 3. Prikaz seta fasta sekvenci kontrolne regije (*engl. d-loop*) korištenih u analizi.

Fasta-ime	Pristupni broj	Pasmina	Država
AU_W_1A	U62924.1		AU
AU_W_2B	U62925.1		AU
AU_W_3C	U62926.1		AU
AU_W_4D	U62927.1		AU
SPN_EWR_1C	KT029916.1	European Wild Rabbit	SPN
SPN_EWR_2A	KT029917.1	European Wild Rabbit	SPN
SPN_EWR_3D	KT029918.1	European Wild Rabbit	SPN
SPN_EWR_4E	KT029919.1	European Wild Rabbit	SPN
SPN_EWR_5B	KT029920.1	European Wild Rabbit	SPN
SPN_SCR_1B	KT029946.1	Spanish common rabbit	SPN
SPN_SCR_2B	KT029947.1	Spanish common rabbit	SPN
SPN_SCR_3J	KT029948.1	Spanish common rabbit	SPN
SPN_SCR_4J	KT029949.1	Spanish common rabbit	SPN
SPN_SCR_5B	KT029950.1	Spanish common rabbit	SPN
EGY_EBB_1K	KT029978.1	Egyptian Black Baladi	EGY
EGY_EBB_2K	KT029979.1	Egyptian Black Baladi	EGY
EGY_EBB_3K	KT029980.1	Egyptian Black Baladi	EGY
EGY_EBB_4K	KT029981.1	Egyptian Black Baladi	EGY
EGY_EBB_5K	KT029982.1	Egyptian Black Baladi	EGY
EGY_EGS_1K	KT030010.1	Egyptian Gabali Sinai	EGY
EGY_EGS_2N	KT030011.1	Egyptian Gabali Sinai	EGY
EGY_EGS_3K	KT030012.1	Egyptian Gabali Sinai	EGY
EGY_EGS_4B	KT030013.1	Egyptian Gabali Sinai	EGY
EGY_EGS_5B	KT030014.1	Egyptian Gabali Sinai	EGY
EGY_ERB_1K	KT030041.1	Egyptian Red Baladi	EGY
EGY_ERB_2K	KT030042.1	Egyptian Red Baladi	EGY
EGY_ERB_3K	KT030043.1	Egyptian Red Baladi	EGY
EGY_ERB_4K	KT030044.1	Egyptian Red Baladi	EGY
EGY_ERB_5A	KT030045.1	Egyptian Red Baladi	EGY
CHN_QIX_1_A1	AF534080.1	Qixing	CHN
CHN_HAW_2_A1	AF534081.1	Haerbin White Zhenhai Thick hair	CHN
CHN_ZTHA_3_A1	AF534082.1	Angora	CHN
CHN_BEB_4_A1	AF534083.1	Big Ear Brown	CHN

CHN_YUB_5_A1	AF534084.1	Yufeng Brown	CHN
CHN_ELC_6_A1	AF534088.1	Elco	CHN
CHN_SCW_7_A1	AF534092.1	Sichuan White	CHN
CHN_FUB_8_A1	AF534097.1	Fujian Brown	CHN
CHN_TAM_9_A1	AF534098.1	Taihang Moutain	CHN
CHN_JPW_10_A1	AF534093.1	Japanese White	CHN
CHN_BEL_ED_1_A1	AF534085.1	Belgium	CHN
CHN_CAL_ED_2_A1	AF534086.1	California	CHN
CHN_DWA_ED_3_A1	AF534087.1	Dwarf	CHN
CHN_NWZ_ED_4_A1	AF534089.1	New Zealand	CHN
CHN_RXU_ED_5_A1	AF534090.1	Rex USA	CHN
CHN_RXG_ED_6_A1	AF534094.1	Rex Germany	CHN
CHN_ANG_ED_7_A1	AF534095.1	Angora	CHN
EUD_DOE_1_B01Zsk	AJ293835.1	Domestic English	EU
EUD_HUG_2_BZs15	AJ293838.2	Hungarian Giant	EU
EUD_CHC_3_BZs20	AJ293842.1	Chinchilla	EU
EUD_FRC_4_BZs17	AJ293840.1	French Lop	EU
EUD_FLG_5_BZs15	AJ293836.1	Flemish giant	EU
EU_PNL_1	KY977609.1	Pannon Large	HUN
EU_PNL_2	KY977610.1	Pannon Large	HUN
EU_PNK_1	KY977634.1	Pannon Ka	HUN
EU_PNK_2	KY977635.1	Pannon Ka	HUN
EU_PNW_1	KY977666.1	Pannon White	HUN
EU_PNW_2	KY977667.1	Pannon White	HUN
AU_EU_1_Aus-1	AF003189.1	European rabbit	AU
AU_EU_2_Aus-2	AF003190.1	European rabbit	AU
AU_EU_3_Aus-3	AF003191.1	European rabbit	AU
AU_EU_4_Aus-4	AF003192.1	European rabbit	AU
AU_EU_5_Aus-5	AF003193.1	European rabbit	AU
AU_EU_6_Aus-6	AF003194.1	European rabbit	AU
AU_EU_7_Aus-7	AF003195.1	European rabbit	AU
FRA_EWR_1_B01zsd	AJ535784.1	European Wild Rabbit	FRA
FRA_EWR_2_B01zsr	AJ535789.1	European Wild Rabbit	FRA
FRA_EWR_3_B01zso	AJ535786.1	European Wild Rabbit	FRA
FRA_EWR_4_B01zsp	AJ535787.1	European Wild Rabbit	FRA
FRA_EWR_5_Bzs23	AJ535793.1	European Wild Rabbit	FRA
SPN_EWR_1_B4Zsa	Z83350.2	European Wild Rabbit	SPN
SPN_EWR_2_Bzs1	Z83354.3	European Wild Rabbit	SPN
SPN_EWR_3_BZs2	Z83355.2	European Wild Rabbit	SPN
SPN_EWR_4_A1Zsa	Z83343.1	European Wild Rabbit	SPN
SPN_EWR_5_A2Zsa	Z83341.1	European Wild Rabbit	SPN
SPN_EWR_6_A10Zsa	Z83342.1	European Wild Rabbit	SPN
SPN_EWR_7_A5Zsa	Z83340.1	European Wild Rabbit	SPN
SPN_EWR_8_A9Zsa	Z83344.1	European Wild Rabbit	SPN
SPN_EWR_9_B3Zsa	Z83365.2	European Wild Rabbit	SPN
SPN_EWR_10_B1Zsc	Z83366.2	European Wild Rabbit	SPN

## 4.6. Analize varijabilnosti mitogenoma

Analizi varijabilnosti mitogenoma pristupilo se kroz programe MEGA 7.0, DNAsp i PopArt koji su detaljno opisani kroz slijedeća poglavlja.

### 4.6.1. Vizualizacija i analiza sekvenci u MEGA 7.0 programu

Pomoću MEGA 7.0 (Kumar i sur., 2016) programa provedena je vizualizacija i poravnanje seta prema referentnoj sekvenci NC\_001913.1 (Slika 11.) (Gissi i sur. 1998).

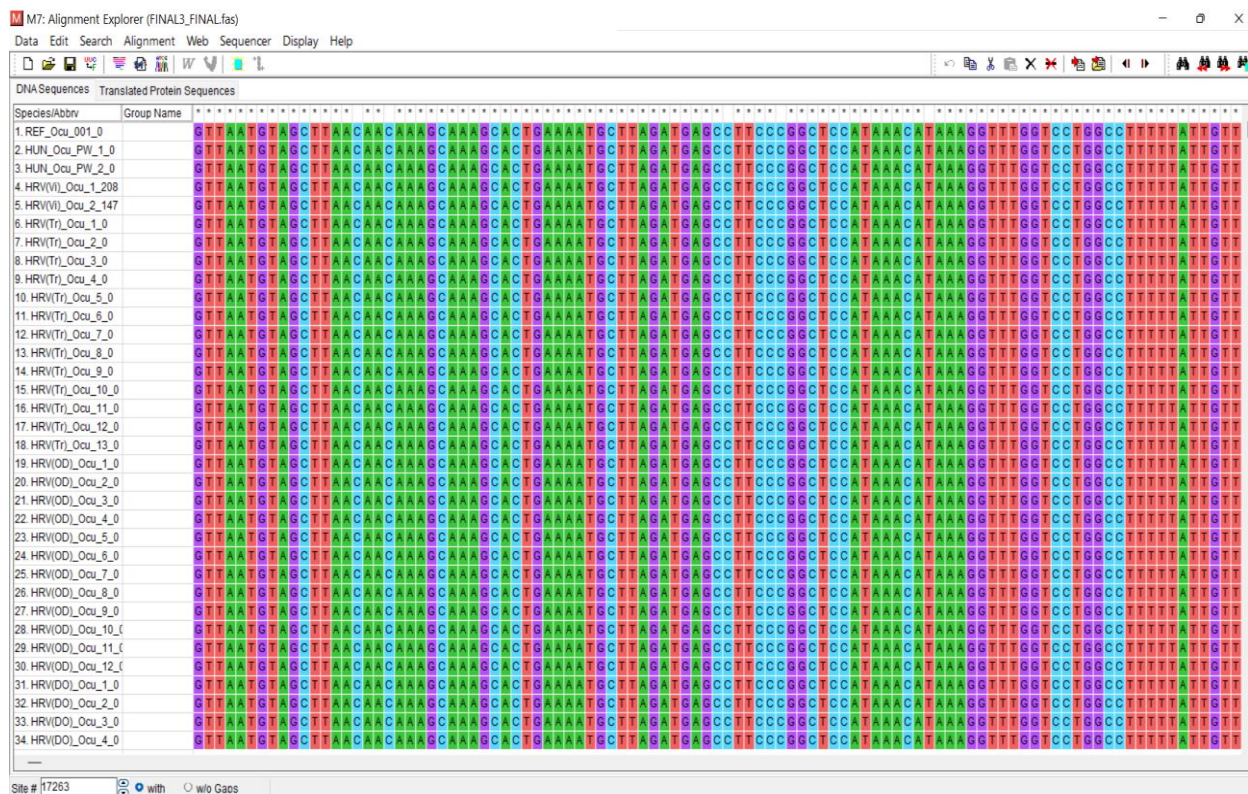

Slika 11. Prikaz seta poravnanih sekvenci unutar MEGA 7.0 programa

Nakon poravnanja seta sa zaključno 17263 parova baza nastavlja se sa spremanjem u .meg formatu za daljnju analizu. Navedenim formatom datoteke ulazimo u MEGA 7.0 program koji nam omogućuje izračun p-distance između grupa i između jedinki te nam prikazuje udio konzervativnih, varijabilnih, parsim-informativnih i singleton mjesta. Prema Nei i Kumar (2000) p-distanca se definira kao udio nukleotidnih mjesta na kojima su dvije uspoređene jedinke različite.

Kod izrade *Maximum Likelihood* stabla postavljena vrijednost *bootstrap-a* iznosila je 100, dok kod izrade *Neighbor Joining* stabla *bootstrap* je iznosio 2000.



## 4.6.2. DNAsp program

Prema (Rozas i sur. (2017) DnaSP (engl. *DNA Sequence Polymorphism*) softver je namijenjen molekularnim populacijskim genetičarima i može izračunati nekoliko mjera varijabilnosti DNA sekvence unutar i između populacija u nekodirajućim, na sinonimnim ili nesinonimnim mjestima, kao i protok gena i konverzije gena (Betrán i sur., 1997.)

Nadalje, DnaSP može lako razmjenjivati podatke s drugim programima, na primjer, programima za izvođenje višestrukog poravnanja sekvenci, filogenetsku analizu stabla ili statističku analizu.

Korištenjem navedenog .meg formata možemo raspodijeliti jednike u poznate haplogrupe, na kraju procesa dobijemo broj haplotipova (Slika 12.).

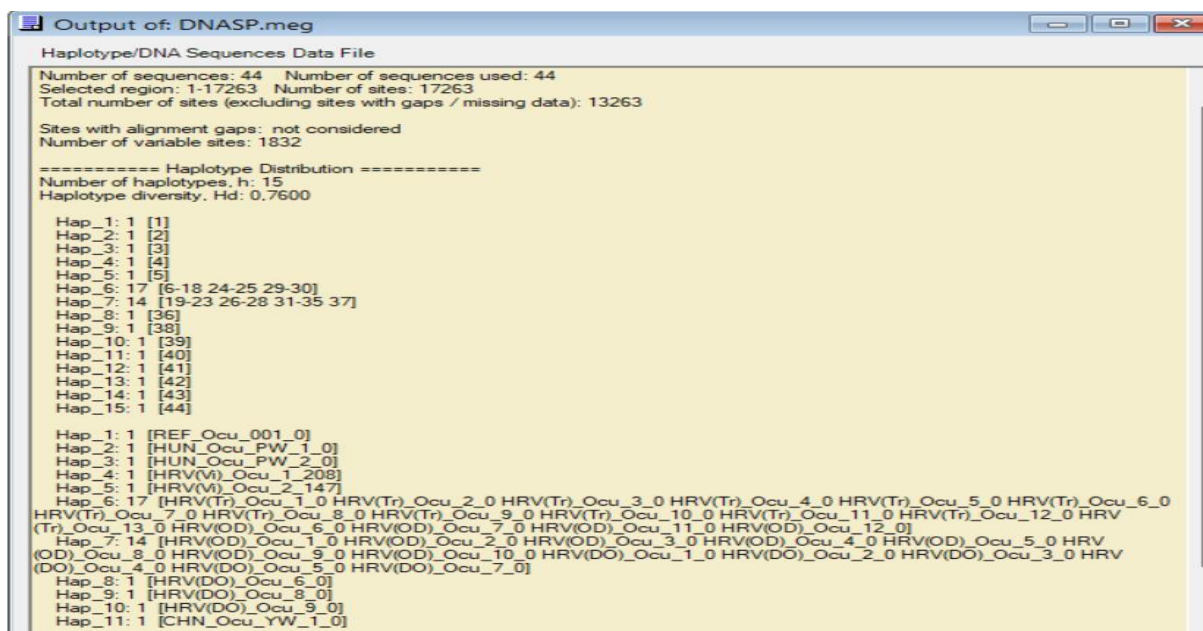

```
Output of: DNASP.meg
Haplotype/DNA Sequences Data File
Number of sequences: 44   Number of sequences used: 44
Selected region: 1-17263   Number of sites: 17263
Total number of sites (excluding sites with gaps / missing data): 13263

Sites with alignment gaps: not considered
Number of variable sites: 1832

===== Haplotype Distribution =====
Number of haplotypes, h: 15
Haplotype diversity, Hd: 0.7600

Hap_1: 1 [1]
Hap_2: 1 [2]
Hap_3: 1 [3]
Hap_4: 1 [4]
Hap_5: 1 [5]
Hap_6: 17 [6-18 24-25 29-30]
Hap_7: 14 [19-23 26-28 31-35 37]
Hap_8: 1 [36]
Hap_9: 1 [38]
Hap_10: 1 [39]
Hap_11: 1 [40]
Hap_12: 1 [41]
Hap_13: 1 [42]
Hap_14: 1 [43]
Hap_15: 1 [44]

Hap_1: 1 [REF_Ocu_001_0]
Hap_2: 1 [HUN_Ocu_PW_1_0]
Hap_3: 1 [HUN_Ocu_PW_2_0]
Hap_4: 1 [HRV(V)_Ocu_1_208]
Hap_5: 1 [HRV(V)_Ocu_2_147]
Hap_6: 17 [HRV(Tr)_Ocu_1_0 HRV(Tr)_Ocu_2_0 HRV(Tr)_Ocu_3_0 HRV(Tr)_Ocu_4_0 HRV(Tr)_Ocu_5_0 HRV(Tr)_Ocu_6_0
HRV(Tr)_Ocu_7_0 HRV(Tr)_Ocu_8_0 HRV(Tr)_Ocu_9_0 HRV(Tr)_Ocu_10_0 HRV(Tr)_Ocu_11_0 HRV(Tr)_Ocu_12_0 HRV
(Tr)_Ocu_13_0 HRV(OD)_Ocu_6_0 HRV(OD)_Ocu_7_0 HRV(OD)_Ocu_11_0 HRV(OD)_Ocu_12_0]
Hap_7: 14 [HRV(OD)_Ocu_1_0 HRV(OD)_Ocu_2_0 HRV(OD)_Ocu_3_0 HRV(OD)_Ocu_4_0 HRV(OD)_Ocu_5_0 HRV
(OD)_Ocu_8_0 HRV(OD)_Ocu_9_0 HRV(OD)_Ocu_10_0 HRV(OD)_Ocu_1_0 HRV(DO)_Ocu_2_0 HRV(DO)_Ocu_3_0 HRV
(DO)_Ocu_4_0 HRV(DO)_Ocu_5_0 HRV(DO)_Ocu_7_0]
Hap_8: 1 [HRV(DO)_Ocu_6_0]
Hap_9: 1 [HRV(DO)_Ocu_8_0]
Hap_10: 1 [HRV(DO)_Ocu_9_0]
Hap_11: 1 [CHN_Ocu_YW_1_0]
```

Slika 12. Prikaz broja haplotipova unutar DNAsp programa

Potrebno je pomoću DNAsp programa eksportirati .nex, format datoteke za PopArt program za potrebe izrade *Median Joining* mreže, te .arp format pomoću kojega izrađujemo matricu haplotipova za PopArt. Matricu haplotipova dodajemo u .nex datoteku i s time možemo nastaviti u PopArt programu (Slika 13.).

```

Begin Traits;
Dimensions NTraits=9;
Format labels=yes missing=? separator=Comma;
TraitLabels REF_OCUN HUN_PW Vi_HS TRS_OCUN OTD_OCUN DGO_OCUN CHN_OCUN NZE_NZW OUT_LEU;
Matrix
H1 1,0,0,0,0,0,0,0,0
H2 0,1,0,0,0,0,0,0,0
H3 0,1,0,0,0,0,0,0,0
H4 0,0,1,0,0,0,0,0,0
H5 0,0,1,0,0,0,0,0,0
H6 0,0,0,13,4,0,0,0,0
H7 0,0,0,0,8,6,0,0,0
H8 0,0,0,0,0,1,0,0,0
H9 0,0,0,0,0,1,0,1,0
H10 0,0,0,0,0,1,0,0,0
H11 0,0,0,0,0,0,1,0,0
H12 0,0,0,0,0,0,1,0,0
H13 0,0,0,0,0,0,1,0,0
H14 0,0,0,0,0,0,0,1,0
H15 0,0,0,0,0,0,0,0,1
;
End;

```

Slika 13. Prikaz matrice haplotipova za izradu *Median Joining* mreže

### 4.6.3. PopArt

Prema Leigh i Bryant (2015) PopArt (engl. Population Analysis with Reticulate Trees) je softverski paket za populacijske genetičke analize korištenjem mreže haplotipova. PopArt uključuje implementacije metoda minimalnog raspona, srednjeg spajanja i TCS mreže. Osim izgradnje mreže haplotipa, PopArt uključuje *AMOVA* (Excoffier, Smouse & Quattro, 1992), Tajimina D statistika (Tajima, 1989), te nekoliko drugih osnovnih statistika koje su korisne za populacijske genetičke analize, kao i alate za vizualizaciju geografske distribucije genetskih podataka korištenjem sučelja temeljenog na kartama.

Nakon izrađene .nex datoteke s matricom haplotipova u navedenom programu konstruirana je *Median Joining* mreža koja je uređena u Paint programu.



## 5. Rezultati i rasprava

### 5.1. P-distanca

REF-OCUN grupa sadrži referentnu sekvencu divljeg kunića, HUN\_PW sadrži sekvence mađarskog kunića pasmine pannon-white, Vi\_AS označava grupu povijesnih sekvenci starosti 208 i 147 godina. Grupe TRS\_OCU, OTD\_OCU, DGO\_OCU označavaju grupu sekvenci iz područja Hrvatske koji su izneseni u prethodnom poglavlju. CHN\_OCU grupa označava sekvence kineskih kunića, pasmina (*Yimeng-woll*, *Chuanbai-Rex* i *Fujian\_yellow*). NZE\_NZW grupa sadrži sekvencu iz Novog Zelanda pasmine (*New-Zealand-white*), te posljednja grupa OUT\_LEU označava referentnu sekvencu zeca.

Rezultati p-distance prikazani u Tablici 4. ukazuju na manju nukleotidnu razliku između svih grupa osim u odnosu sa grupom koja sadrži referentnu jedinku zeca gdje možemo vidjeti veću nukleotidnu razliku.

Tablica 4. Prikaz tablice izračuna P-distance između grupa uzoraka mitohondrijske DNA

	1	2	3	4	5	6	7	8	9
REF_OCU		0,000	0,000	0,000	0,000	0,000	0,000	0,000	0,004
HUN_PW	0,002		0,000	0,000	0,000	0,000	0,000	0,000	0,004
Vi_HS	0,001	0,003		0,000	0,000	0,000	0,000	0,000	0,004
TRS_OCU	0,000	0,002	0,001		0,000	0,000	0,000	0,000	0,004
OTD_OCU	0,000	0,002	0,001	0,000		0,000	0,000	0,000	0,004
DGO_OCU	0,000	0,002	0,001	0,000	0,000		0,000	0,000	0,004
CHN_OCU	0,001	0,003	0,002	0,001	0,001	0,001		0,000	0,004
NZE_NZW	0,000	0,002	0,001	0,000	0,000	0,000	0,001		0,004
OUT_LEU	<b>0,149</b>	<b>0,149</b>	<b>0,149</b>	<b>0,149</b>	<b>0,149</b>	<b>0,149</b>	<b>0,150</b>	<b>0,149</b>	

Kontrolna regija (d-loop) najvarijabilnije je mjesto na mitogenomu, upravo iz tog razloga postojeći set je proširen na 123 sekvence, te su grupe posložene prema podrijetlu i prema tome jesu li kunići divlji ili domesticirani. Rezultati p-distance kontrolne regije (*engl. d-loop-a*) u Tablici 5. pokazuju veću nukleotidnu razliku u odnosu zeca i kunića. Grupa EU\_WILD koja sadrži europske divlje kuniće pokazuje veću nukleotidnu razliku u odnosu na sve ostale grupe divljih i domesticiranih kunića.

Tablica 5. Prikaz tablice izračuna P-distance između grupa uzoraka kontrolne regije (*engl. d-loop*)

	1	2	3	4	5	6	7	8	9	10	11	12	13
<b>REF_OCUN</b>		0,060	0,000	0,000	0,000	0,000	0,000	0,001	0,003	0,006	0,006	0,000	0,012
<b>OUT_LEU</b>	0,268		0,060	0,060	0,060	0,060	0,060	0,060	0,059	0,058	0,058	0,060	0,053
<b>Vi_HS</b>	0,000	0,268		0,000	0,000	0,000	0,000	0,001	0,003	0,006	0,006	0,000	0,012
<b>TRS_OCUC</b>	0,000	0,268	0,000		0,000	0,000	0,000	0,001	0,003	0,006	0,006	0,000	0,012
<b>OTD_OCUC</b>	0,000	0,268	0,000	0,000		0,000	0,000	0,001	0,003	0,006	0,006	0,000	0,012
<b>DGO_OCUC</b>	0,000	0,268	0,000	0,000			0,000	0,001	0,003	0,006	0,006	0,000	0,012
<b>CHN_DOM</b>	0,000	0,268	0,000	0,000	0,000			0,001	0,003	0,006	0,006	0,000	0,012
<b>EGY_DOM</b>	0,001	0,266	0,001	0,001	0,001	0,001	0,001		0,003	0,005	0,005	0,001	0,012
<b>EU_DOM</b>	0,004	0,262	0,004	0,004	0,004	0,004	0,004	0,004		0,005	0,004	0,003	0,011
<b>AU_WILD</b>	0,007	0,257	0,007	0,007	0,007	0,007	0,007	0,007	0,006		0,003	0,006	0,011
<b>AU_ER</b>	0,007	0,257	0,007	0,007	0,007	0,007	0,007	0,006	0,005	0,004		0,006	0,011
<b>NWZ_DOM</b>	0,000	0,268	0,000	0,000	0,000	0,000	0,000	0,001	0,004	0,007	0,007		0,012
<b>EU_WILD</b>	<b>0,052</b>	<b>0,271</b>	<b>0,052</b>	<b>0,052</b>	<b>0,052</b>	<b>0,052</b>	<b>0,052</b>	<b>0,051</b>	<b>0,050</b>	<b>0,048</b>	<b>0,048</b>	<b>0,052</b>	

## 5.2. Konzervativna, varijabilna, Parsim-informativna i singleton mjesta

Broj baznih parova na kraju poravnanja seta mitogenoma iznosi 17263 bp, te nakon poravnanja kontrolne regije iznosi 367 bp. U Tablici 6. prikazan je udio konzervativnih, varijabilnih, parsim-informativnih i singleton mjesta na cijelom mitogenomu i njegovoj kontrolnoj regiji.

Tablica 6. Cijeli mitogenom i kontrolna regija (*engl. d-loop*)

Konzervativna mjesta	Varijabilna mjesta	Parsim-informativna mjesta	Singleton mjesta
<b>14383</b>	<b>2863</b>	<b>72</b>	<b>2790</b>
<b>154</b>	<b>209</b>	<b>78</b>	<b>131</b>

### 5.3. Maximum Likelihood (ML)

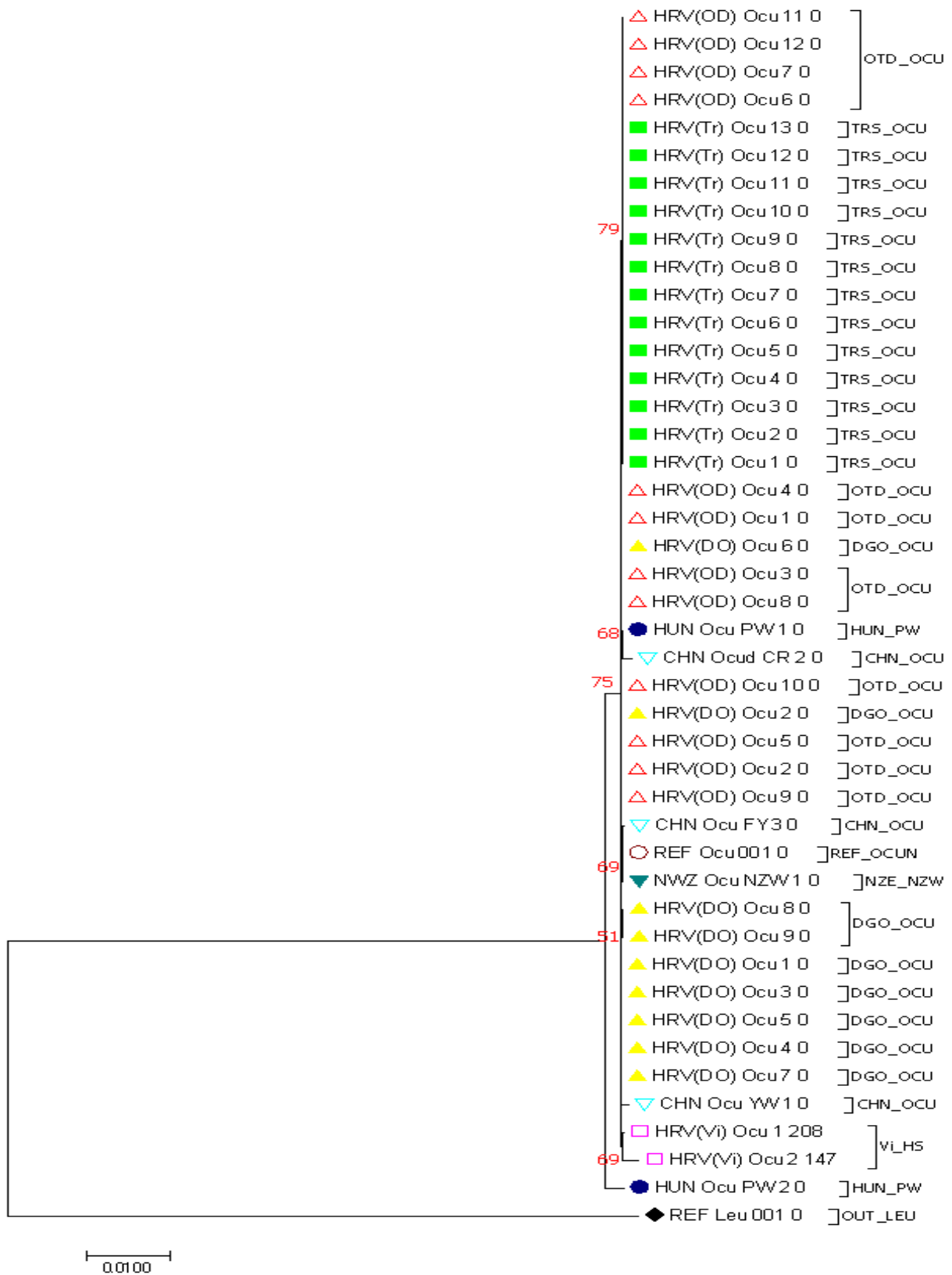

Slika 14. Prikaz *Maximum Likelihood* stabla (*MtDNA*), crnim simbolom označena je referenta jedinka zeca (OUT\_LEU), tamnoplavim simbolom označene su jedinice mađarskog

kunića (HUN\_PW) , rožim simbolom označene su povijesne jedinke kunića (Vi\_AS), svijetloplavim simbolom označene su kineske jedinke kunića (CHN\_OCU), žutim, crvenim i svijetlozelenim simbolom označene su hrvatske jedinke kunića (DGO\_OCU, TRS\_OCU, OTD\_OCU), zelenim simbolom označena je jedinka kunića iz Novog Zelanda (NZE\_NZW), tamocrvenim simbolom označena je referentna jedinka kunića (REF\_OCUN).

Kao što je vidljivo na slici 14. jedinke iz Trstenika i otoka Dolina formiraju svoj klaster uz razinu *bootstrap* 79 uz malu pripadnost jedinki iz Dugog otoka, koje formiraju svoj klaster uz *bootstrap* 69. Možemo vidjeti kako su se povijesne jedinke odvojile od hrvatskih jedinki, zanimljivo odvajanje mađarske jedinke uz razinu *bootstrap* vrijednosti 69, te najznačajnije odvajanje referentne jedinke zeca koja čini *out* grupu.



Slika 15. Prikaz *Maximum Likelihood* stabla kontrolne regije (*engl. d-loop*), crvenim simbolom prikazuju se domesticirane jedinke iz područja Narodne Republike Kine, sivim simbolom prikazuju se domesticirane jedinke iz područja Egipta, svijetlo plavim simbolom prikazuju se domesticirane jedinke iz područja Europe i Azije, tamnoplavim simbolom prikazuju se divlje jedinke iz područja Europe (Francuska i Španjolska), ljubičastim simbolom prikazuje se divlja jedinka iz područja Novog Zelanda, tamnozelenim simbolom prikazuju se divlje jedinke iz područja Australije, svijetlozelenim simbolom prikazuju se Europske divlje jedinke iz područja Australije, tamnocrvenim, maslinasto zelenim, i petrolej plavim simbolom prikazuju se jedinke iz područja Hrvatske, te simbolima praznog kruga dvije referentne jedinke zeca i kunića.

Na prikazanom stablu (Slika 15.) možemo uočiti odvojene jedinke divljeg kunića iz područja Španjolske uz razinu *bootstrap* vrijednosti od 92 koje čine svoj vlastiti klaster, te odvajanje referente jedinke zeca koja čini *out* grupu. Hrvatske jedinke su se svrstale uz sve ostale domesticirane i divlje jedinke kunića uz razinu *bootstrap* vrijednosti od 65 i 63.

## 5.4. Neighbor Joining (NJ)

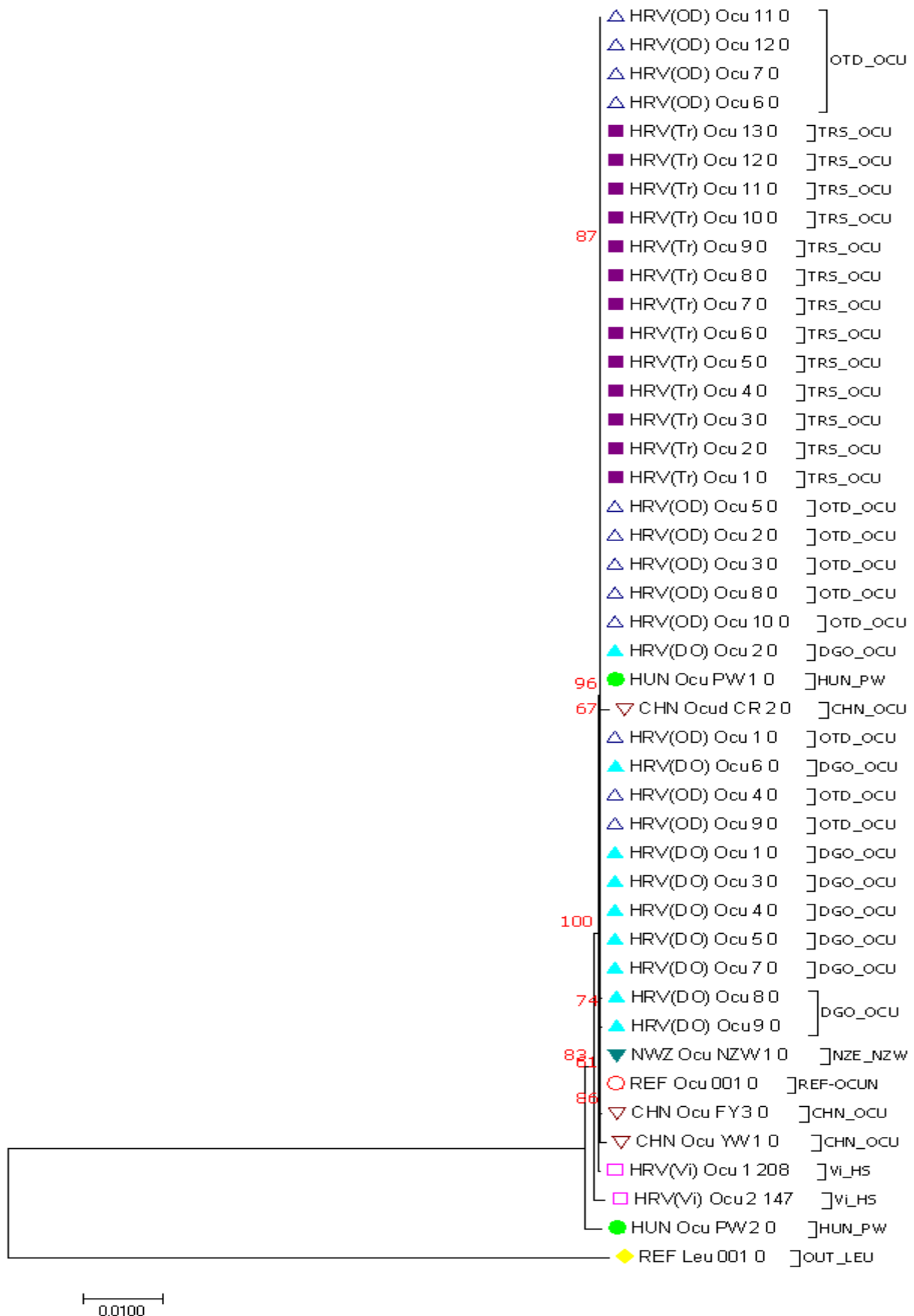



Slika 16. Prikaz *Neighbor Joining* stabla (cijeli mitogenom) žutim simbolom označena je referentna jedinka zeca (OUT\_LEU), zelenim simbolom označene su jedinke mađarskog kunića (HUN\_PW), rozim simbolom označene su povijesne jedinke divljeg kunića (Vi\_AS), smeđim simbolom označene su kineske jedinke divljeg kunića (CHN\_OCU), svijetloplavim, ljubičastim i plavim simbolom označene su hrvatske jedinke divljeg kunića ( DGO\_OCU, TRS\_OC, OTD\_OCU), tamnozelenim simbolom označena je jedinka divljeg kunića iz Novog Zelanda (NZE\_NZW), crvenim simbolom označena je referentna jedinka divljeg kunića (REF\_OCUN).

Na slici 16. vidljivo je kako hrvatske jedinke iz Trstenika i otoka Dolina formiraju svoj klaster uz jednu jedinku iz Dugog otoka. Zanimljivo je odvajanje mađarske jedinke uz razinu *bootstrap* vrijednosti 61, te očigledno odvajanje referentne jedinke zeca koji čini *out* grupu, uz dvije povijesne sekvence koje čine svoj klaster.

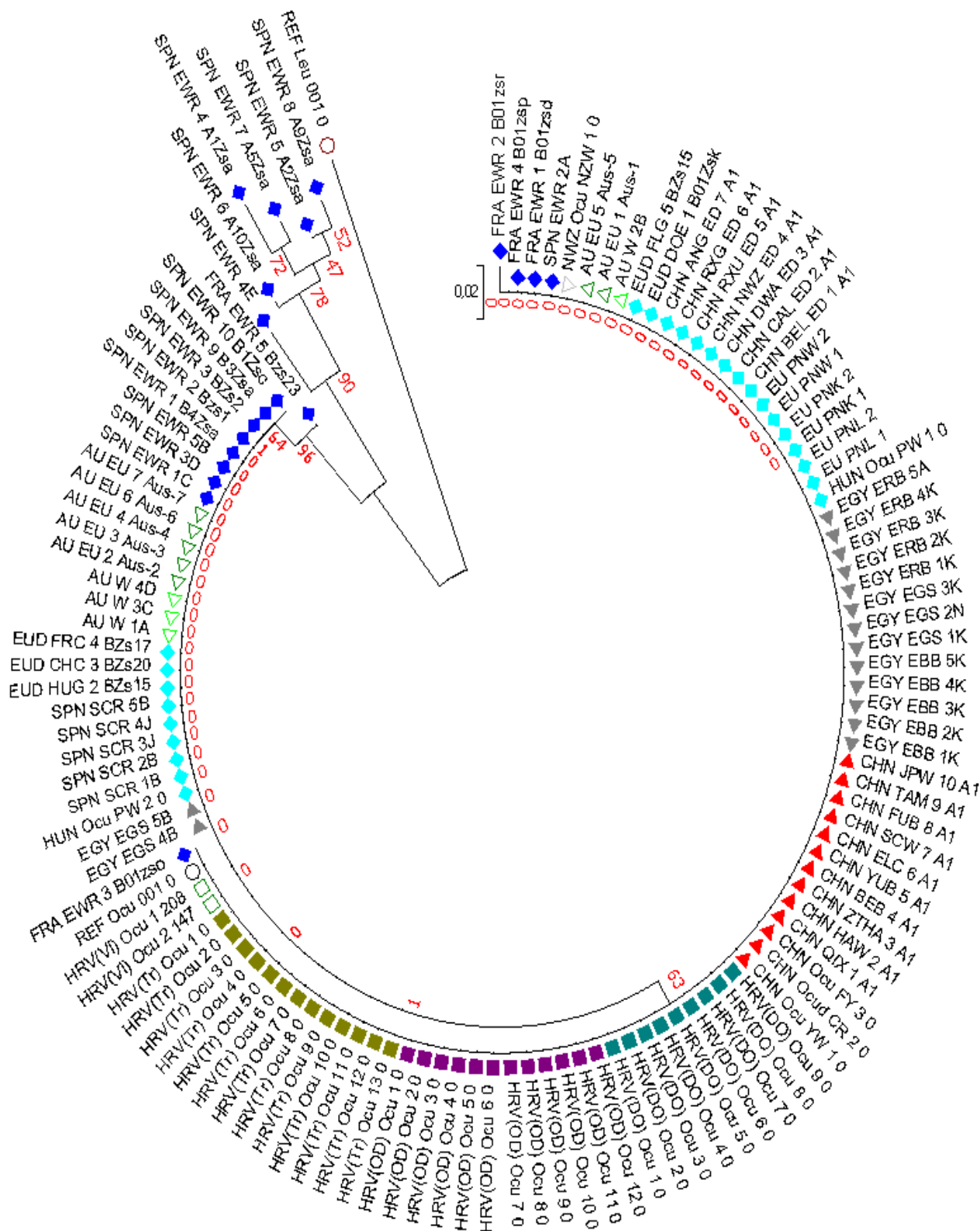

Slika 17. Prikaz Neighbor Joining stabla (*d*-loop), crvenim simbolom prikazuju se domesticirane jedinke iz područja Narodne Republike Kine, sivim simbolom prikazuju se domesticirane jedinke iz područja Egipta, svijetlo plavim simbolom prikazuju se domesticirane jedinke iz područja Europe i Azije, tamnoplavim simbolom prikazuju se divlje

jedinke iz područja Europe (Francuska i Španjolska), sivim simbolom prikazuje se divlja jedinka iz područja Novog Zelanda, tamnozelenim simbolom prikazuju se divlje jedinke iz područja Australije, svijetlozelenim simbolom prikazuju se Europske divlje jedinke iz područja Australije, svijetlozelenim, maslinasto zelenim, ljubičastim i petrolej plavim simbolom prikazuju se jedinke iz područja Hrvatske, te simbolima praznog kruga dvije referentne jedinke zeca i kunića.

Na prikazanom stablu (Slika 17.) možemo uočiti odvojene jedinke divljeg kunića iz područja Španjolske uz razinu *bootstrap* vrijednosti od 90, koje čine svoj klaster, te povezanost sa divljom jedinkom kunića iz područja Francuske. Hrvatske jedinke kunića svrstale su se uz razinu *bootstrap* vrijednosti 63 i 65 u klaster sa divljim i domesticiranim jedinkama iz područja Europe, Egiptata, Kine, Australije i Novog Zelanda.

## 5.5. Haplotipovi (DNAsp)

Prikazani ispis haplotipova cijelih mitogenoma u Tablici 7. ukazuje na nisku varijabilnost haplotipova jedinki iz područja Republike Hrvatske. Dobiveno je 7 haplotipova od kojih niti u jednom haplotipu nisu svrstane sve tri populacije i povijesne jedinke. Dvije povijesne jedinke pružile su dva haplotipa Hap\_4 i Hap\_5. Na Trsteniku je uočen samo jedan haplotip (Hap\_6), na otoku Dolinu dva haplotipa (Hap\_6 i Hap\_7) te na Dugom otoku četiri haplotipa (Hap\_7, Hap\_8, Hap\_9 i Hap\_10). Jedinke iz područja Kina svrstale su se u tri haplotipa (Hap\_11, Hap\_12, Hap\_13) te jedinka iz Novog Zelanda u Hap\_14. Dvije jedinke pasmine *pannon white* iz Mađarske svrstale su se u dva odvojena haplotipa (Hap\_2 i Hap\_3).

Tablica 7. Ispis DNAsp programa koji prikazuje dobivene haplotipove cijelih mitogenoma.

<p><b>Hap_1: 1</b> [REF_Ocu_001_0]</p> <p><b>Hap_2: 1</b> [HUN_Ocu_PW_1_0]</p> <p><b>Hap_3: 1</b> [HUN_Ocu_PW_2_0]</p> <p><b>Hap_4: 1</b> [HRV(Vi)_Ocu_1_208]</p> <p><b>Hap_5: 1</b> [HRV(Vi)_Ocu_2_147]</p> <p><b>Hap_6: 17</b> [HRV(Tr)_Ocu_1_0 HRV(Tr)_Ocu_2_0 HRV(Tr)_Ocu_3_0 HRV(Tr)_Ocu_4_0 HRV(Tr)_Ocu_5_0 HRV(Tr)_Ocu_6_0 HRV(Tr)_Ocu_7_0 HRV(Tr)_Ocu_8_0 HRV(Tr)_Ocu_9_0 HRV(Tr)_Ocu_10_0 HRV(Tr)_Ocu_11_0 HRV(Tr)_Ocu_12_0 HRV(Tr)_Ocu_13_0 HRV(OD)_Ocu_6_0 HRV(OD)_Ocu_7_0 HRV(OD)_Ocu_11_0 HRV(OD)_Ocu_12_0]</p> <p><b>Hap_7: 14</b> [HRV(OD)_Ocu_1_0 HRV(OD)_Ocu_2_0 HRV(OD)_Ocu_3_0 HRV(OD)_Ocu_4_0 HRV(OD)_Ocu_5_0 HRV(OD)_Ocu_8_0 HRV(OD)_Ocu_9_0 HRV(OD)_Ocu_10_0 HRV(DO)_Ocu_1_0 HRV(DO)_Ocu_2_0 HRV(DO)_Ocu_3_0 HRV(DO)_Ocu_4_0 HRV(DO)_Ocu_5_0 HRV(DO)_Ocu_7_0]</p> <p><b>Hap_8: 1</b> [HRV(DO)_Ocu_6_0]</p> <p><b>Hap_9: 1</b> [HRV(DO)_Ocu_8_0]</p> <p><b>Hap_10: 1</b> [HRV(DO)_Ocu_9_0]</p> <p><b>Hap_11: 1</b> [CHN_Ocu_YW_1_0]</p> <p><b>Hap_12: 1</b> [CHN_Ocud_CR_2_0]</p> <p><b>Hap_13: 1</b> [CHN_Ocu_FY_3_0]</p> <p><b>Hap_14: 1</b> [NWZ_Ocu_NZW_1_0]</p> <p><b>Hap_15: 1</b> [OUT_Leu_001_0]</p>
---

Ispis haplotipova analize kontrolne regije u Tablici 8. prikazuje kako su se sve jedinke iz područja Republike Hrvatske svrstale u jedan haplotip (Hap\_1) s jedinka iz područja Kine, Egipta, Europe, Novog Zelanda i Australije. Haplotipovi (Hap\_4, Hap\_5, Hap\_6, Hap\_7, Hap\_8, Hap\_9, Hap\_10 i Hap\_11) označuju jedinke divljeg kunića iz područja Francuske i Španjolske. U haplotipu (Hap\_3) nema niti jedne kineske jedinke niti jedinke iz Novog Zelanda.

Tablica 8. Ispis DNAsp programa koji prikazuje dobivene haplotipove kontrolne regije.

**Hap\_1: 87** [REF\_Ocu\_001\_0 HUN\_Ocu\_PW\_1\_0 EU\_PNL\_1 EU\_PNL\_2 EU\_PNK\_1  
 EU\_PNK\_2 EU\_PNW\_1 EU\_PNW\_2 HRV(Vi)\_Ocu\_1\_208 HRV(Vi)\_Ocu\_2\_147  
 HRV(Tr)\_Ocu\_1\_0 HRV(Tr)\_Ocu\_2\_0 HRV(Tr)\_Ocu\_3\_0 HRV(Tr)\_Ocu\_4\_0  
 HRV(Tr)\_Ocu\_5\_0 HRV(Tr)\_Ocu\_6\_0 HRV(Tr)\_Ocu\_7\_0 HRV(Tr)\_Ocu\_8\_0  
 HRV(Tr)\_Ocu\_9\_0 HRV(Tr)\_Ocu\_10\_0 HRV(Tr)\_Ocu\_11\_0 HRV(Tr)\_Ocu\_12\_0  
 HRV(Tr)\_Ocu\_13\_0 HRV(OD)\_Ocu\_1\_0 HRV(OD)\_Ocu\_2\_0 HRV(OD)\_Ocu\_3\_0  
 HRV(OD)\_Ocu\_4\_0 HRV(OD)\_Ocu\_5\_0 HRV(OD)\_Ocu\_6\_0 HRV(OD)\_Ocu\_7\_0  
 HRV(OD)\_Ocu\_8\_0 HRV(OD)\_Ocu\_9\_0 HRV(OD)\_Ocu\_10\_0 HRV(OD)\_Ocu\_11\_0  
 HRV(OD)\_Ocu\_12\_0 HRV(DO)\_Ocu\_1\_0 HRV(DO)\_Ocu\_2\_0 HRV(DO)\_Ocu\_3\_0  
 HRV(DO)\_Ocu\_4\_0 HRV(DO)\_Ocu\_5\_0 HRV(DO)\_Ocu\_6\_0 HRV(DO)\_Ocu\_7\_0  
 HRV(DO)\_Ocu\_8\_0 HRV(DO)\_Ocu\_9\_0 CHN\_Ocu\_YW\_1\_0 CHN\_Ocud\_CR\_2\_0  
 CHN\_Ocu\_FY\_3\_0 CHN\_QIX\_1\_A1 CHN\_HAW\_2\_A1 CHN\_ZTHA\_3\_A1  
 CHN\_BEB\_4\_A1 CHN\_YUB\_5\_A1 CHN\_ELC\_6\_A1 CHN\_SCW\_7\_A1 CHN\_FUB\_8\_A1  
 CHN\_TAM\_9\_A1 CHN\_JPW\_10\_A1 EGY\_EBB\_1K EGY\_EBB\_2K EGY\_EBB\_3K  
 EGY\_EBB\_4K EGY\_EBB\_5K EGY\_EGS\_1K EGY\_EGS\_2N EGY\_EGS\_3K  
 EGY\_ERB\_1K EGY\_ERB\_2K EGY\_ERB\_3K EGY\_ERB\_4K EGY\_ERB\_5A  
 CHN\_BEL\_ED\_1\_A1 CHN\_CAL\_ED\_2\_A1 CHN\_DWA\_ED\_3\_A1  
 CHN\_NWZ\_ED\_4\_A1 CHN\_RXU\_ED\_5\_A1 CHN\_RXG\_ED\_6\_A1  
 CHN\_ANG\_ED\_7\_A1 EUD\_DOE\_1\_B01Zsk EUD\_FLG\_5\_BZs15 AU\_W\_2B  
 AU\_EU\_1\_Aus-1 AU\_EU\_5\_Aus-5 NWZ\_Ocu\_NZW\_1\_0 SPN\_EWR\_2A  
 FRA\_EWR\_1\_B01zsd FRA\_EWR\_3\_B01zso FRA\_EWR\_4\_B01zsp]

**Hap\_2: 1** [OUT\_Leu\_001\_0]

**Hap\_3: 27** [HUN\_Ocu\_PW\_2\_0 EGY\_EGS\_4B EGY\_EGS\_5B SPN\_SCR\_1B  
 SPN\_SCR\_2B SPN\_SCR\_3J SPN\_SCR\_4J SPN\_SCR\_5B EUD\_HUG\_2\_BZs15  
 EUD\_CHC\_3\_BZs20 EUD\_FRC\_4\_BZs17 AU\_W\_1A AU\_W\_3C AU\_W\_4D  
 AU\_EU\_2\_Aus-2 AU\_EU\_3\_Aus-3 AU\_EU\_4\_Aus-4 AU\_EU\_6\_Aus-6 AU\_EU\_7\_Aus-7  
 SPN\_EWR\_1C SPN\_EWR\_3D SPN\_EWR\_5B SPN\_EWR\_1\_B4Zsa SPN\_EWR\_2\_Bzs1  
 SPN\_EWR\_3\_BZs2 SPN\_EWR\_9\_B3Zsa SPN\_EWR\_10\_B1Zsc]

**Hap\_4: 1** [SPN\_EWR\_4E]

**Hap\_5: 1** [FRA\_EWR\_2\_B01zsr]

**Hap\_6: 1** [FRA\_EWR\_5\_Bzs23]

**Hap\_7: 1** [SPN\_EWR\_4\_A1Zsa]

**Hap\_8: 1** [SPN\_EWR\_5\_A2Zsa]

**Hap\_9: 1** [SPN\_EWR\_6\_A10Zsa]

**Hap\_10: 1** [SPN\_EWR\_7\_A5Zsa]

**Hap\_11: 1** [SPN\_EWR\_8\_A9Zsa]

## 5.5. Median Joining mreža

Korištenjem programa PopArt izrađena je Median Joining mreža (Slika 18.) Korištene su 44 jedinke koje su pružile 15 haplotipova koji su svrstani u haplogrupe. Jasno je vidljivo odvajanje *out*-grupe referentne jedinice zeca sa 1748 mutacija (H15). Dvije povijesne jedinice odvojile su se od ostatka jedinki iz područja Republike Hrvatske s 4 i više od 20 mutacija (H4, H5), jedna jedinka mađarskog kunića udaljena s 54 mutacije (H3), te dvije jedinice iz Kine udaljene s 15 i 11 mutacija (H11 i H12). Vidljiva je povezanost haplotipova hrvatskih jedinki kunića. (H6, H9, H7, H10, H8)

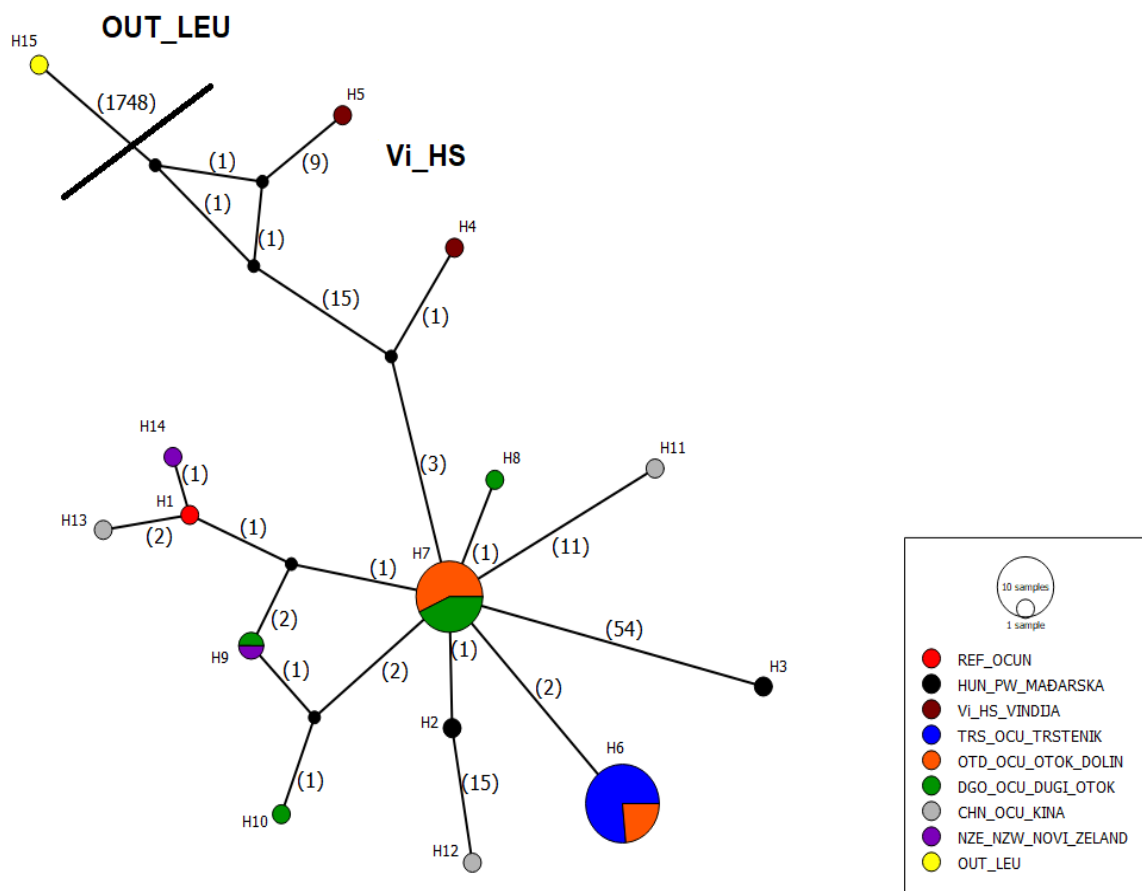

Slika 18. Prikaz *Median Joining* mreže (cijeli mitogenom), Legenda: crvenom bojom označena je referentna jedinka kunića (REF\_OCUN haplogrupa), crnom bojom označene su mađarske jedinice kunića (HUN\_PW haplogrupa), smeđom bojom označene su povijesne jedinice divljeg kunića (Vi\_AS haplogrupa), plavom, narančastom i zelenom bojom označene su hrvatske jedinice divljeg kunića (TRS\_OCU, OTD\_OCU i DGO\_OCU haplogrupa), sivom bojom označene su kineske jedinice divljeg kunića (CHN\_OCU haplogrupa), ljubičastom bojom označena je jedinka divljeg kunića iz Novog Zelanda (NZE\_NZW haplogrupa) i žutom bojom označena je referentna jedinka zeca (REF\_LEU haplogrupa).

Korištene su 123 jedinke pri izradi Median Joining mreže (Slika 19.), koje su pružile 11 haplotipova koji su svrstani u haplogrupe.

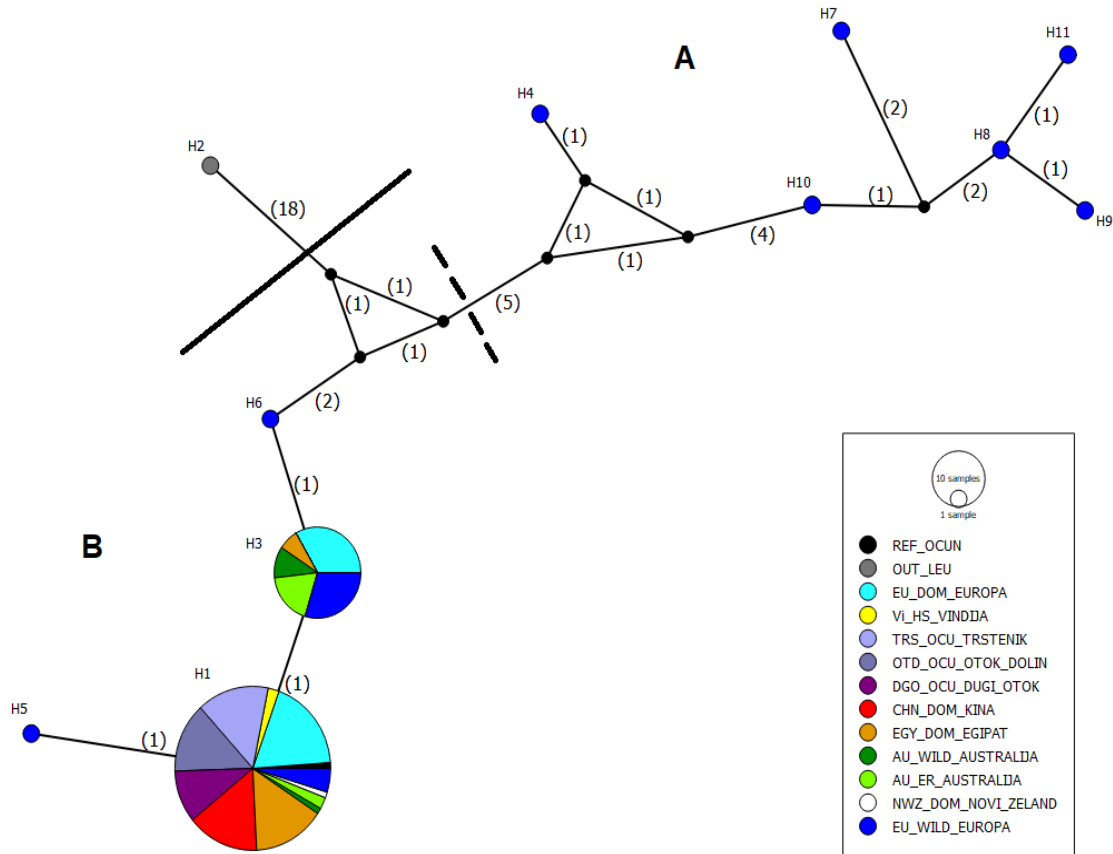

Slika 19. Prikaz *Median Joining* mreže (*engl. d-loop*), crnom bojom označena je referentna jedinka divljeg kunića (REF\_OCUN haplogrupa), sivom bojom označena je referentna jedinka zeca (OUT\_LEU haplogrupa), svijetlo plavom bojom označene su europske domesticirane jedinke kunića (EU\_DOM haplogrupa), žutom bojom označene su povijesne jedinke divljeg kunića (Vi\_HS haplogrupa), svijetlo ljubičastom, sivo-ljubičastom i ljubičastom bojom označene su hrvatske jedinke divljeg kunića (TRS\_OCU, OTD\_OCU i DGO\_OCU haplogrupe), crvenom bojom označene su kineske jedinke kunića (CHN\_DOM haplogrupa), tamno-žutom (oker) bojom označene su egipatske jedinke kunića (EGY\_DOM haplogrupa), tamno zelenom bojom označene su australske jedinke divljeg kunića (AU\_WILD haplogrupa), svijetlo zelenom bojom označene su australske jedinke europskog kunića (AU\_ER haplogrupa), bijelom bojom označena je jedinka divljeg kunića iz Novog Zelanda koja (NWZ\_DOM haplogrupa), te tamno plavom bojom označene su europske jedinke divljeg kunića (EU\_WILD haplogrupa).

Prikazani rezultati jasno ukazuju razdvajanje mitohondrijske linije na A i B klaster, gdje su se hrvatske jedinke divljeg kunića svrstale u B klaster. Možemo vidjeti kako su povijesne jedinke i sve jedinke iz područja Republike Hrvatske svrstale u isti haplotip (H1). Španjolske jedinke čine posebna haplogrupu (H7, H8, H9, H10, H11) udaljeni s više od 10 mutacija.



## 6. Rasprava

Uspoređujući rezultate dobivene u radu (Kaštelanac, 2015) možemo zaključiti kako su ovom analizom cijelog mitogenoma dvije povijesne sekvence pružile dva dodatna haplotipa Hap\_4 i Hap\_5. Uzimajući u obzir da je navedeni rad koristio samo kontrolnu regiju mitogenoma za analizu uspoređujući sa rezultatima cijelog mitogenoma ne pronalazi se velika razlika u frekvenciji haplotipova. Razlika se primjećuje u Hap\_6 gdje su svrstale samo jedinke iz Trstenika i Dolina dok u radu (Kaštelanac, 2015) možemo vidjeti kako se u H\_1 svrstale sve tri populacije s određenim brojem individua. Dobivenim rezultatima možemo zaključiti kako se niti u jednom haplotipu nisu svrstale sve tri populacije dok u radu (Kaštelanac, 2015) sve tri populacije su se svrstale u H\_1 i H\_2 haplotip.

Sagledavajući rezultate analize kontrolne regije Hrvatskih populacija i ostalih populacija u svijetu u radu (Kaštelanac, 2015) može se uočiti razlika u frekvencija haplotipova u odnosu na dobivene rezultate u ovome radu. Rezultati ovoga rada svrstavaju sve jednike iz područja Republike Hrvatske u jedan haplotip (Hap\_1) dok u radu (Kaštelanac, 2015) jedinke iz Republike Hrvatske svrstane su u tri haplotipa (H\_1, H\_3, H\_4).

Potvrđena je ista grupacija haplotipova jedinki iz Španjolske, te povezanost hrvatskih jedinki sa jedinkama iz Kine, Australije, Francuske, te svrstavanje hrvatskih jedinki kunića u B liniju mitohondrijske DNA.

Uspoređujući rezultate s radom (Brajković i sur., 2017) možemo uočiti kako su jedinke iz Republike Hrvatske pružile četiri haplotipa (H1, H2, H35 i 36) dok u ovome radu analizom kontrolne regije sve su se jedinke uključujući i one povijesne svrstale u jedan haplotip (Hap\_1). Potvrđena je ista povezanost s jedinkama iz područja Egipta, Kine, Španjolske i Mađarske.

Uspoređujući frekvenciju haplotipova uviđa se velika razlika što se može potkrijepiti puno većim setom sekvenci kontrolne regije mitogenoma u radu (Brajković i sur., 2017).

Potvrđena je pripadnost A liniji mitohondrijske DNA isto korištenih jedinki iz područja Španjolske, te svrstavanje hrvatskih jedinki kunića u B liniju mitohondrijske DNA što ukazuje na dobro odrađenu analizu kontrolne regije mitogenoma u ovome radu.

## 7. Zaključak

U Republici Hrvatskoj nije provedeno znanstveno istraživanje cijelih mitogenoma kunića, te je stoga ovaj diplomski rad značajan za ovo znanstveno područje. U radu su uspješno ispunjeni svi zadani ciljevi, te su se polučile slijedeće spoznaje:

1. Usporedbom mitogenoma kunića ukazuje se na divlje podrijetlo kunića s prostora Republike Hrvatske.
2. Analizom najvarijabilnijeg mjesta na mitogenomu *d-loop* regije jasno je dobivena podjela na dvije linije mitohondrijske DNA divljeg kunića.
3. Recentne i povijesne jedinke iz područja Republike Hrvatske svrstale su se u B mitohondrijsku liniju što nam potvrđuje dobro odrađenu analizu kontrolne regije mitogenoma.

## 8. Popis literature

1. Bear, Robert; Rintoul, David; Snyder, Bruce; Smith-Caldas, Martha; Herren, Christopher; and Horne, Eva, "Principles of Biology" (2016). Open Access Textbooks. 1. <https://newprairiepress.org/textbooks/1>
2. Boore, J.L. (1999). Animal mitochondrial genomes, *Nucleic Acids Research*, Volume 27, Issue 8, 1 April 1999, Pages 1767–1780
3. Boyce, T.M., Zwick, M.E. and Aquadro, C.F. (1989) Mitochondrial DNA in the bark weevils: Size, structure and heteroplasmy. *Genetics*, 123, 825–836.
4. Brajkovic V., Beljan S., Kastelanac I., Orsanic M., Ugarkovic D., Curik I., Veir Z. & Cubric-Curik V. (2017) DNA Sequence Variation in the Mitochondrial Control Region of *Oryctolagus cuniculus* from Croatia. *Agriculturae Conspectus Scientificus* 82, 117-21. <https://hrcak.srce.hr/191805>
5. Bushnell B. (2016). BMAP short read aligner. University of California, Berkeley, California URL <http://sourceforgenet/projects/bbmap>
6. C. Gissi, A. Gullberg, U. Arnason (1998) The complete mitochondrial DNA sequence of the rabbit, *Oryctolagus cuniculus*, *Genomics* 50:161-9 (1998), DOI:10.1006/geno.1998.5282
7. Cameron, S.L. (2014). Insect mitochondrial genomics: implications for evolution and phylogeny. *Annu. Rev. Entomol.*, 59, 95–117.
8. Deborah A. McLennan (2010). How to Read a Phylogenetic Tree. *Evolution: Education and Outreach* volume 3, pages 506–519 (2010)
9. DeSalle, R., Schierwater, B., & Hadrys, H. (2017). MtDNA: The small workhorse of evolutionary studies. *Frontiers in Bioscience*, 22, 873-887.
10. Edwards, E. J., Still, C. J., & Donoghue, M. J. (2007). The relevance of phylogeny to studies of global change. *Trends in Ecology & Evolution*, 22(5), 243-249.
11. Ferreira, C. (2012). European rabbit research in the Iberian Peninsula: state of the art and future perspectives. *European Journal of Wildlife Research* 58(6): 885-895.
12. Flux, J. E.C.; Fullagar, P. J. (1992).: World distribution of the rabbit *Oryctolagus cuniculus* on islands. *Mammal review* 22: 151-205.
13. Fox R.R. Taxonomy and genetics. In: Manning P.J., Ringler D.H., Newcomer C.E., editors. *Biology of the Laboratory Rabbit*. 2nd ed. Academic Press; Orlando, Florida: 1994. pp. 1–26.
14. Haber, Matt and Joel Velasco, "Phylogenetic Inference", *The Stanford Encyclopedia of Philosophy* (Winter 2021 Edition), Edward N. Zalta (ed.), <https://plato.stanford.edu/archives/win2021/entries/phylogenetic-inference> -pristup 20.02.2022.

15. Hrvatska enciklopedija: <https://www.enciklopedija.hr/Natuknica.aspx?ID=34643> – pristup 16.02.2022.
16. Ivan Kaštelanac (2015.) Genetička varijabilnost divljeg kunića (*O.cuniculus*) u Republici Hrvatskoj, Zagreb: Sveučilište u Zagrebu, Agronomski fakultet, 2015. urn:nbn:hr:204:596504
17. Jessica W. Leigh i David Bryant (2015) POPART: full-feature software for haplotype network construction, *Methods in Ecology and Evolution* 2015, 6, 1110–1116
18. Julio Rozas , Albert Ferrer-Mata , Juan Carlos Sánchez-DelBarrio , Sara Guirao-Rico , Pablo Librado, Sebastián E. Ramos-Onsins and Alejandro Sánchez-Gracia . *DnaSP v6: DNA Sequence Polymorphism Analysis of Large Datasets. Mol. Biol. Evol.* 34: 3299-3302 (2017).
19. Karavanić, I., 1993, Gornjopaleolitičke kamene i koštane rukotvorine iz špilje Vindije. *Opvscvla Archaeologica* 17(1993):53–163
20. Kempthorne O. (1957). *An introduction to genetic statistics.* John Wiley and Sons, New York.
21. Kumar, Sudhir ; Stecher, Glen ; Tamura, Koichiro (2016) *Molecular biology and evolution*, 2016-07, Vol.33 (7), p.1870-1874
22. Ladoukakis E. D.; Zouros E. (2017). *Evolution and inheritance of animal mitochondrial DNA: rules and exceptions, Journal of Biological Research-Thessaloniki* volume 24, Article number: 2 (2017)
23. Long J. L. (2003). *Introduced mammals of the world: their history, distribution and influence.* CSIRO Publishing.
24. Lopez-Martinez, N. (2008). *The Lagomorph Fossil Record and the Origin of the European Rabbit.* — In: Alves, P. et al. (eds), *Lagomorph Biology.* Springer Berlin Heidelberg, pp. 27-46.
25. M Branco , N Ferrand, M Monnerot (2000). *Phylogeography of the European rabbit (Oryctolagus cuniculus) in the Iberian Peninsula inferred from RFLP analysis of the cytochrome b gene*, 2000 Oct;85 Pt 4:307-17.
26. Matthias Meyer i Martin Kircher (2010) *Illumina Sequencing Library Preparation for Highly Multiplexed Target Capture and Sequencing* doi:10.1101/pdb.prot5448Cold Spring Harb Protoc 2010.
27. Molly V. (2014). *Textbook of Rabbit Medicine.* 2014 : 3–108.
28. Nei M & Kumar S (2000) *Molecular Evolution and Phylogenetics.* Oxford University Press, New York.
29. Patricia H. Vaquerizas, Miguel Delibes-Mateos, Vicente Piorno, Beatriz Arroyo, Francisca Castro, Rafael Villafuerte (2020) *The paradox of endangered European rabbits regarded as pests on the Iberian Peninsula: trends in subspecies matter, Endangered Species Research (IF2.029),* Pub Date : 2020-09-17

30. Phylogenetic Trees. (2021, March 6). <https://bio.libretexts.org/@go/page/13526> -pristup 23.02.2022.
31. Tislerics, A. 2000. "Oryctolagus cuniculus" (On-line), Animal Diversity Web. [https://animaldiversity.org/accounts/Oryctolagus\\_cuniculus/](https://animaldiversity.org/accounts/Oryctolagus_cuniculus/) -pristup 02.05.2022.
32. Tomislav Maricic , Mark Whitten, Svante Pääbo (2010) Multiplexed DNA sequence capture of mitochondrial genomes using PCR products, 2010 Nov 16;5(11):e14004. doi: 10.1371/journal.pone.0014004.
33. Vladimir Brajković (2019). Utjecaj mitogenoma na svojstva mliječnosti goveda, University of Zagreb, Faculty of Agriculture / Sveučilište u Zagrebu, Agronomski fakultet, <https://repozitorij.agr.unizg.hr/islandora/object/agr:1290> -pristup 03.05.2022.
34. Yan Li; How to build a phylogenetic tree. Phycs498BIO Assignment2; [https://guava.physics.uiuc.edu/~nigel/courses/598BIO/498BIOonline-essays/hw2/files/hw2\\_li.pdf](https://guava.physics.uiuc.edu/~nigel/courses/598BIO/498BIOonline-essays/hw2/files/hw2_li.pdf) -pristup 23.02.2022.
35. Ziheng Yang i Bruce Rannala (2012). Molecular phylogenetics: principles and practice, Nature Reviews Genetics volume 13, pages303–314 (2012)